THE REPUBLICAN DAILY NEWS

民國日報

中華民國二十年九月廿三日(星期三)

今日三張售大洋四分

第五千五百四十三號

館址上海山東路二零二號

電話營業部九三八一六號 編輯部九一四六八號

有線電掛號 三〇四六 無線 一七八二五

定報價目：中國境內每月一元二角 三個月三元五角 半年六元九角 全年十三元二角（日本朝鮮台灣全上） 歐美各國南洋羣島暨新疆庫倫海參威蒙古每月四元 香港澳門每月二元六角 報費先惠

廣告刊例：▲特等新聞下端三行起碼每日每行洋九角 ▲乙種特等每行六角 ▲頭等二行起碼每日每行大洋一元八角 ▲緊要類短行每字二分五厘六十字起碼 英寸二方寸起碼每寸每日洋一元二角

麥美倫中國版本教科書大廉價

CHINA EDITION OF MACMILLAN TEXTBOOKS

1/2 Off List Price

照原價對折發售

麥美倫中國版本教科書，在內容及印刷上完全與原本無異，自發行以來，為全國學生節省無數金錢，備承各校教授推許採用，至為榮幸。茲當金價昂貴之時，更不惜重大犧牲，將中國版本再行廉價，一律改照原價對折，按照國幣發售。本屆秋季開學用書，倘祈從早惠訂。另備廉價書目，索閱即贈。

商務印書館 上海發行所 虹口分店 西門分店

新科學的新工具 研究

英漢對照 百科名彙

王雲五主編 何炳松等編輯

ENCYCLOPÆDIC TERMINOLOGY

硬布面 一冊 定價二元五角

特價二元 十月底截止 郵費及掛號費一角一分

紀念期中 贈送實洋書券

現代一切新科學的主要術語和名詞儘量搜羅——計有西文原名四萬多個漢譯名詞六萬多個——各科名詞會經分請國內許多專門學者鄭重審查——在科學名詞的漢譯上確有相當的貢獻——對於有志研究新科學的人們確有相當的幫助

商務印書館

綢緞同業公鑒

本市營業稅開徵在即財政局已製定營業稅填報表交由市商會轉發到會飭即分發同業前依表填報限九月二十三日以前事屬緊要除所屬會員由本會按戶分發外其非會員同業散居各路漫無稽考殊難送達洽領表填報如逾期不來或填報不實一經財政局察覺致受處罰概與本會無涉統希注意特此通告

上海市綢緞業同業公會

銀樓同業公鑒

本市營業稅開徵在即財政局已製定營業稅填報表交由市商會轉發到會凡我同業無論會員與非會員統歸本會按戶分發其非會員同業散居各路漫無稽考殊難送達為特登報通告限九月三十日前來會領表填報如逾期不來領表或填報不實者一經財政局覺察致受處罰概與本會無涉統希注意特此通告

上海市銀樓業同業公會 會址南京路龍泉園

上海市沙花號業同業公會 上海市沙布號業同業公會 海門縣雜糧業公會 海門縣棉業公會 啓東縣雜糧業公會 啓東縣棉業公會 通告各同業

啓者通如崇海啓與上海往來貨物向由各輪船局代辦報關手續以是各輪局咸設報關員專司其事費與水脚併算商賈稱便近據同業報告謂有人借聯益報關行名義隨輪徵費吾鄉進出口貨物甚夥聽其勒索受害匪細務請力爭等情本會查報關行亦商行為之一種無干涉之必要所慮者各輪船與該報關行合力把持非經該報關行不允裝運已裝船上者勒令照該報關行定額出費則名為代理性質之報關行實與敲法病商之私卡相似不應聽其敲剝當由沙花業同業公會出面以（一）輪船與聯益報關行是否合作（二）仍託輪局代為報關是否受理（三）自理報關手續專託輪船裝運是否容納「水脚外斷不附收任何費用」三款專函詢問各輪公司去後旋接達興公司答覆「一切照舊」並不知情「大達公司亦聲明「水脚外斷不附收任何費用」云云是上述所慮各節已不成問題倘各輪船中或有人願與聯益報關行一氣而不顧與達興等公司表同情者儘可擇善而從即不患受其拘束本年土產咸將登市目報關輪勒收費用者儘可報告來會依法交涉恐吾同業未及週知特此通告

上海市商會為營業稅填報表事緊要通告全市公司商號

本市實施徵收營業稅早經市政府咨部備案其第一步手續即為由商號填具營業者填報表以便官廳編製徵稅清冊定期徵收此項填報表業由財政局布告限期催報違即處罰勢難拖延所有應需填報表格如各業已有同業公會之組織者無論已否加入該公會為會員應逕向該公會請領表格填就後即送該公會轉報如尚無同業公會之組織者即逕向本會請領表格填就後逕送本會應各注意趕辦為要

邵寶興啓事

敬啓者鄙人謬膺海味雜貨業同業公會主席及晚近被任為市商會研究日貨委員會委員各業研究稅則委員會委員各職自慚才素建樹毫無適者鄙人以雜務叢集分身為艱誠恐貽誤會務何如退避賢路爰經分函懇辭本兼各職乃奉覆示未邀允准不得已除再函請研委會稅則會暨海味雜貨業各職外合行登報聲明諸維公鑒

李國杰偉侯緊要聲明

近聞有人私刻本人名章冒稱代表在外招搖撞騙此種干犯法紀之行為殊堪痛恨本人處置公私事務向以自己親筆簽字蓋章為憑有時委託代表亦必正式簽給委任書據始生效力否則概不負責誠恐各界或有誤信特此鄭重聲明

上海市特區市民聯合會緊急通告

為通告事日軍侵佔東北慘殺同胞案奉中央命令於本月二十三日懸下半旂一天凡全市各商店行號工廠及居戶等均應一致表示以誌哀悼務須遵照切切此告

嘉定吳英豪與陸素蘭同啓事 子重鈞聲明離異

英豪與素蘭同子重鈞因感情破裂經雙方親友之勸解重鈞永歸素蘭教養再由英豪父鴻森名下撥給田產一百畝及現款五千元為素蘭贍養重鈞之教育等費其所撥之現款及田產等項自歸素蘭受領管理業後所有產物權得由素蘭個人獨自支配之從此素蘭同子重鈞別樹一枝另立門戶與英豪永遠完全脫離夫妻父子關係並與鴻森亦永遠完全脫離翁媳祖孫關係男婚女嫁各聽自由生死存亡不相聞問但素蘭將來如願以別嫁時前項田畝應歸重鈞所有如重鈞仍未有行為能力應別置合法之監護人惟吳姓不得當監護人之選除請第一區區公所依法登記呈縣備案並訂立協議離異據外特再登民國日報中新報聲明以昭鄭重即希公鑒

上海市財政局 上海市市政公債基金保管委員會通告

為通告事查上海市政公債第二次還本業於九月二十一日在上海銀行公會抽籤所有中籤號碼為第一八四號第三號第七號第五號第〇號第九號第三號第六號第二號第七號第六號第二號凡持有上海市政公債票面末位號碼為第二兩號及第四號與前列各號相同者均為中籤票其中籤債票定於此項中籤票面利息於九月三十日起由中央銀行上海市銀行交付特此通告

中國通商銀行虹口分行廣告

本行辦理商業銀行業務兼辦儲蓄所有各種存款息率開列於後

(商業部)定期存款 三個月週息四厘 六個月週息六厘 一年週息七厘 一年以上面訂 活期存款 長年四厘 另訂有存本取息零存整付特種零存整付整存整付等利息

(儲蓄部)定期存款 三個月週息五厘半 六個月週息六厘 一年週息七厘 二年週息八厘 三年週息八厘半 活期存款 長年五厘 往來存款 長年四厘

優厚手續便捷 營業時間 (商業部)上午九時起至十二時下午一時起至三時止 (儲蓄部)上午九時起至十二時下午一時起至四時止 節假日照例休息

地址 虹口乍浦路八號

電話 經理室 北二一六八八 營業室 三一八八八號

上海大陸銀行貨棧部啓事

查本棧前由中華書號堆存書籍六十四箱棧單碼為#238又泰記堆存地脚爛紗頭卅二包棧單號碼為#1630均已歷時甚久恐有變質損壞茲特登報通告務儘於兩星期內來棧出貨逾期即照章拍賣所得之價除抵還所欠棧租等一切費用外不足仍向貴貨主補收有餘當代保存儘三個月內憑棧單領取餘銀過期棧單即作廢紙幸勿延誤為要

江蘇上海第二特區地方法院公示送達

為公示送達事查周達事與徐美士徐眉軒為存款涉訟一案因被告等所在不明文件無從送達據原告聲請公示送達業經裁決照准並選任查人偉律師為被告特別代理人在案本院現定於十月二十一日下午一時公開審理仰該被告等遵期到院辯論毋得延誤特此公示送達

上海電話公司通告

近因改用自動接線機遂致接線員賦閒甚多如有需用該項人材本公司願與以相當訓練使其能應付各處私家接線工作有意者請函本上海江西路二三二號本公司接洽

上海市履業同業公會緊要啓事

逕啓者本公會今據會員永大號代表王達珠呈稱自今年三月間屢有無恥之徒造謠遍貼廣告污蔑小號名譽該廣告內稱永大鞋帽莊偽稱改裝門面大減價原因而售價貨欺騙客商以圖漁利等語本會查得該號今春並未改裝門面實無登報大減價之舉觀此次廣告顯係挾仇報復出此下策誠為無恥本公會為保障同業計故特登報警告嗣後再有此項破壞該號名譽舉動一經查出定予呈請官廳嚴予懲辦除一面緝訪造謠者外合再登報警告

上海市履業同業公會啓

上海市派報業職業公會緊要啓事

啓者自本年三月間遵上級命令改組成立分別向主管機關呈請備案在案為整理會務以新舊會員中未有履行登記者且時局多故而反動報紙及刊物市上時有發現每遇事端一出徹以本會名稱搗塞而本會舉行檢查殊感不易用特通告本會各會員拍照登記如有不依限履行者一經查出議罰以昭儆戒茲當拍照登記事將完竣而至本月三十日止不再展期理應將上項各情登報聲明以資監別藉免謠傳不實而為本會之要舉謹此登報至希公鑒此啓

退保聲明

鄙人年來就衰各事不遑兼顧所有前代親友作保不論以小號及個人名義書面或口頭為人担保者自即日起一概退保作為無效特登民新兩報聲明幸諸親友鑒諒為荷

徐康祥 張子範 謹啓

上海市商會通告全市商業團體及公司商號

日軍强佔遼吉要地殘殺軍民多命此種慘痛刻骨銘心中常委會議決於二十三日下半旗停止宴會娛樂一天以誌哀悼我全市商民自應一律遵辦用特登報公告惟希公鑒

中國國民黨上海特別市執行委員會通告 第二十四號

為通告事案奉中央執行委員會馬電開此次日本乘我國水災載溺之際大軍征剿共匪之日突以武力佔領瀋陽長春安東營口遼陽等地奸淫擄殺無所不為奇恥大辱悲痛曷極中央除以有效的方法領導全國國民共赴國難外經決議通電全國於本月二十三日一律下半旗並停止娛樂宴會一天以示哀悼特此電知並仰迅轉所屬為要等因奉此為特登報通告務希本市各機關各團體各學校各級黨部於本日（二十三日）一律下半旗一天全市民衆停止娛樂宴會一天為要特此通告

中華民國二十年九月二十二日

同胞們！

日本已打進我們中國來了！

東三省！北平！天津！青島！葫蘆島！烟台！龍口！連山灣！……等地方都被日本强佔去了！各處同胞被日本兵殘殺了很多很多！

亡國滅種的大禍臨頭了！

大家趕快起來！救我們的國家呀！

中國國民黨上海特別市執行委員會敬告

董織律師受任哈同洋行暨総理姫覺彌君常年法律顧問通告

事務所 愛多亞路三十九號 電話一二一三九號
住宅 法租界薩坡賽路三德坊一三號 電話三三六四〇號

律師劉震亨啓事

昨見申報載警備司令部公告一則又淞滬警備司令部限劉震十日投案新聞一則內容均指軍事政治新聞社社長劉震本律師姓名恰與之相同恐滋誤會用特登報聲明以免疑誤 本律師事務所北京路一〇〇號三樓 電話一〇五〇七

金宏基 巢旋律師代表楊阿四聲明與李氏永遠脫離家屬關係之通告

茲據當事人楊阿四（即李楊氏）聲稱民國十一年嫁與李秀根爲妻不料上年四月丈夫病故後三歲孤兒旋亦夭殤所用喪殮各費悉氏告貸料理嗣因負債既重生活更爲困難故入嵩昌烟廠做工度日冀圖償欵還債詎被氏姑李〇氏夫弟李秀元每乘發放工資[illegible]之期前來擾去今年三月間氏因償債無着稍與爭執就被辱罵兇毆致傷休養母家數月方愈竊思氏姑夫弟均不負担氏之贍養義務及被訴追被扣衣飾奩具等物及與李氏永遠脫離家屬關係還我自由冀圖自立等情前來據此除代依法訴追外合代登報聲明如右 此佈 事務所甯波路浙江路口渭水坊九號 電話九三六九七

陸紹宗律師代表陳泉生反對大東公寓清理召盤緊要啓事

茲據上開當事人聲稱報載范剛律師代表大東公寓清理賬目及召盤通告一則閱之不勝異訝查該公寓主人劉鉞前向敝處租賃法租界馬浪路望志路口正豐里第五十四號房屋開設大東公寓立有契約爲憑照該契約內規定條件該公寓不得欠租及頂替於人現該公寓積欠敝處租金六個月計洋二千五百六十二元屢催不付因劉鉞已避匿不知去向敝處正擬調查其住址訴追租金及其他一切損失該公寓忽登報召盤敝處極端反對恐外界不明眞相受其愚弄等語委任前來爲此代爲登報聲明如右 事務所白克路廣安里九十二號 電話九〇九四〇

劉鴻熏律師代表順鴻運樓號清算通告

茲據當事人鴻運樓號經理朱德文君聲稱敝號營業不振虧蝕甚鉅業經股東會議決宣告停業清算等情前來據此凡該號債權人限於十四天內來所登記逾限作爲拋棄債權論債務人亦當於上開限期內將欠欵如數送交本律師事務所掣取收據否則當依法訴追特此通告 電話一九五四四號

吳權律師代表徐紀昌啓事

茲據當事人徐紀昌聲稱於民國十九年五月間由先父善庭公與胡炳芳等在公共租界天津路三四二號開設狀元樓元號榮館被舉爲總經理之職不幸先父病歿紀昌年幼無知故邀集各股東磋商將總經理辭退並將股份七股一併拆出因元號一時無整欵償還將該股欵洋二千八百元改作存項按月一分起息嗣後該號一切行動及往來等情概與敝當事人徐紀昌君無涉恐未週知特登民新兩報聲明 事務所英租界牛莊路A字一號 電話九一二五一六號

陸起律師代表丁張麟復王會憲律師代表潘榮記聲明支票作廢之啓事並行警告

據丁張麟聲稱承造潘榮記房屋潘榮記意欲爭包經金桂等見讓並貼償丁張麟之損失及盈餘洋四千元經愼之陳根榮錢洋三千元時逾半載迄不履行迭經催告不理詎潘榮記竟委託王會憲律師代表登報聲明作廢意有圖賴除依法訴追外委託登報駁覆並行警告合爲代表登報駁覆如右 事務所北河南路十一號 電話四一三三四號

朱樹楨律師代表五馬路達昶錢莊經理車同文君清理通告

茲據該莊經理車同文君聲稱因週轉不靈無法維持不得已宣告清理凡與該莊有債權債務者希於二星期內將人欠付至本律師處掣給收條欠人者來所掛號登記以便着手清理幸勿遲誤致干未便再該莊在外有已到或未到期之本票一概退歸原手勿誤此佈 事務所愛多亞路三八號四樓

顏鴻熙律師受任裕大和恒義震記酒行常年法律顧問通告

事務所白克路六五三號 電話三三一三九號

李宗洪律師受任上海縣閔行第一區區長吳景青君常年法律顧問啓事

嗣後如有侵害上開當事人之名譽信用及一切法益者本律師當依法盡保障之責此啓

蔣保廉律師代表馬長書聲明對於溫泉浴室脫離關係並退股啓事

茲據馬長書君聲稱本年六月八日經各股東公議推由敝人出面向吳徵潘肇邦兩會計師租盤愛多亞路溫泉浴室計盤價洋四萬五千元即經各股東攤認集資湊足當立有議據爲憑嗣將該浴室原有牌號上加添長記開張營業敝人名下計認五股共計洋九千元由溫泉浴室給有股單收執現因敝人任職南匯縣公安局偵緝隊主任無暇兼顧取得各股東同意准將敝人名下五股退出推讓與溫泉浴室各股東名下接受所有敝人在出面盤租該浴室起至現在退股日止經手對外各事毫無糾葛如有等情統由敝人自行負責理楚與該浴室無干自退股之後敝人與該浴室完全脫離關係一切權利義務對內對外均歸現有各股東担任並與敝人無涉除出立退股筆據經貴律師證明外並代爲請呈官廳備案外應再請爲登報聲明等情前來合亟代爲登報聲明如上此啓 事務所北京路六四 電話一〇一一〇

嚴大覺律師受任勝利利達襪廠經理戴金森宋宏賓常年法律顧問

總事務所北四川路四六八號 電話四五五二三號

黃脩伯律師代表愷自邇路福壽堂藥店鄭重聲明

茲據上開當事人聲稱敝號係合夥性質無論股東夥友對外向不爲人擔保嗣後如有爲人担保等事發生糾葛敝號概不承認一切文據俱憑經理私章等語前來合亟代表聲明如上 事務所四川路五十三號 電話一六〇〇四

胡遠駿律師代表裕泰興煤號懸賞緝拿跑街徐傳松（又名九兒）

茲據裕泰興煤號經理季克賢聲稱本號跑街徐傳松於本年九月十六日私收賬欵七百四十二元逃匿無蹤查該徐傳松（又名九兒）現年四十三歲江蘇如皋掘港人面長而黑身長而瘦腮旁有黑痣圓頂頭髮如有拘獲送到者酬洋四十元如通風報信因而獲案者酬洋二十元儲欵以待決不食言各等語前來合特代表登報如上 事務所上海老北門蓬萊路安樂坊十三號 電話南市八六六號

黃修伯律師受任徐恒福君法律顧問並代聲明退保

茲受上開當事人聘任爲法律顧問並據稱前新明星鞋店爲人担保情事概與本人無涉等語前來合亟代表聲明如上 事務所四川路五十三號 電話一六〇〇四 分事務所三馬路鼎豐里一五八號 電話六三六八一

施卓人律師受任國民箱廠常年法律顧問啓事

本律師茲受上開當事人聘任爲常年法律顧問嗣後對於該廠法律上所賦予之一應法益由本律師依法保障之 事務所四川路鵬鳳里〇一八二號 電話一八八七五

律師周企文受任順記鈞泰機器廠常年法律顧問通告

茲受任鈞泰順記機器廠常年法律顧問如後有侵犯該廠法益者本律師當依法盡保障之責此佈 事務所牯嶺路麟鳳里二五〇號 電話九二〇九六號

律師俞從道受任五星電池廠法律顧問

本律師受任五星電池廠常年法律顧問嗣後如有侵害該廠營業信譽及其他一切法益者本律師當依法盡保障之責特此公告 事務所甯波路四十七號 電話一〇三六五

律師沙訓義 薛麗生受任邑廟舊柱花廳原基聚春樓菜館謝仁山姚榮福兩君常年法律顧問通告

頃據上開當事人聲稱近租上海城內邑廟花園內舊柱花廳原基新建之三層樓市房係第九十號一全幢第九十三號雙開間兩全幢開設聚春樓菜館特聘任本律師等爲常年法律顧問嗣後如有人侵犯該菜館及謝姚兩君關於名譽營業上一切法益者當依法盡保障之責特此通告

沙薛律師事務所 城內方浜路第七三一號 木橋街聯源里五號 南市電話一一三九 一五二二

曹霖律師代表李順根王怡寶聲明脫離夫婦關係啓事

茲據李順根王怡寶夫妻二人來所聲稱自結婚以來雙方意見參差感情不洽難期偕老情願協議離婚嗣後男婚女嫁各自由永不干涉委請貴律師代表登報聲明等情據此除雙方立協議離異據外合代登報如上 事務所西藏路平樂里九十二號 電話九一四三八

奚亞夫律師代表乾源記爲莊票被盜作廢聲明啓事

茲據當事人乾源記來稱於本月念一日鄙人委派童翼鵬（童亦彭）向潤安號收取款項當由該號給付恆巽莊九月念二日期第一萬九千八百九十四號莊票一紙計洋七千三百卅八元八角一分詎該童翼鵬收票後捲逃無踪業除報告捕房諭令通緝並由捕房面諭函恆巽莊止付外相應委請貴律師登報作廢等語前來據此合亟代表登報作廢後任何拾得或收受該票概作廢紙誌希公鑒此啓

上海九畝地開明房產股東公鑒

應找現洋四元及印鑑圖章等駕臨九畝地開明里二弄念一號本經租處實足繳欵掣給收條一俟各股東再查老股東中前有來函各處掛失及暫停過戶並停止發息等糾紛延擱多年此時萬難再緩務望各股東名事關公司註册要政依據法定手續辦理勢難懸案以待爲再鄭重聲明本會受重大之付託不致以少數股票之糾紛負此遲延登記之責任也此佈

爲催繳舊股事本會遵照大會議決加股註册一案自開收新股以來承各股東湧躍繳款已達總額五分之四未及依限照繳者想有客居異地或觸現值催告限期股東偶因公冗遺漏亦所難免爲特依據通告法令展限一個月至東於本年國歷九月底以前迅照前次核准後換給正式股票倘再逾期全額收齊即當趕辦註册手續呈請登記候批准後換給正式股票倘再逾期不繳老股票以未繳新股論仍將老股作廢事

遺失英册第五〇〇八七號道契五一五號

聲明 茲因 DAVID EZEKIEL JOSHUA ABRAHAM 戶名上述之號道契並其所出權柄單二紙均已遺失請於本年十二月二十日或以前無人將該契單交出則本公館當呈請上海英總領事補發新契特此聲明 一九三一年九月十七日 北京路二十三號哈華托古沃律師公館代 DAVID EZEKIEL JOSHUA ABRAHAM 啓

上海市土地局布告第一六八號 爲公告開始第二次招領市中心區域土地登記日期事

案查市中心區域第二次招領土地一案業經市政府第一百八十七次及一百八十九次市政會議議決規定三民路以北閘殷路之東南及以西之土地爲本市黨部及市政府所屬各處局職員承領之地畝等因茲定於本年九月十六日起至十月三十日止爲其他領地人舉行登記日期凡欲領地者自該日起仰隨帶保證金至本局先行登記俟登記期滿後再行定期公布抽籤領地再本局備有領地辦法如欲取閱函索面索均可合行布告週知此布

中華民國二十年九月十四日 局長朱炎

土地局領款憑證被竊聲明作廢

竊本人於九月二十一日下午三時在英租界外白渡橋電車上被小竊扒去土地局發給領欵憑證第二五八號計洋一千一百五十五元又第二五九號計洋二百七十六元二紙除呈請上海市土地局財政局分別補給止付外特此登報聲明作廢 股戶許根記 計共三紙

淞滬警備司令部公告

本部於本年四月間迭據密報軍事政治新聞社有與反動派傳遞消息情事並准上海市黨部函請査禁及經將該社總司令部參字第一二一九號指令招搖撞騙行爲由飭隊偵查該社內容捜查記件復經呈准分別發還乃該社社長劉震等附寄件保存來處受其劍虹奸詐部一部十日內自行投案倘逾限避竟不到案或仍捏造事實破壞本部名譽其當即呈請通緝歸案嚴懲

淞滬警備司令部換領自衛手槍執照通告

爲通告事查本部所發自衛手槍執照規定每年更換兩次分上下兩期上期四月一日起下期十月一日起以十天爲限一律換照歷經辦理在案現距換照期迫各持照人等屆時按照規定手續前來換領毋得延誤致干查究至該項保證書准予填明住址附寄郵票一分向本部副官處函索以資便利特此通告

國民革命軍陸軍第十三師司令部通告歷次戰役陣亡官兵遺族啓事

本師歷年轉戰南北總計陣亡官兵五千一百餘人合經先後備具甲乙種調査表彙案呈請軍政部轉請撫卹同時印發乙種調査表令部隊填送各家遺族簽名蓋章後照章轉呈核辦各在案誠恐有地址不明或遷移不定致表册未能寄到者爲此通告所有在本師及以前在二十七新編第十軍第十三軍陣亡者姓名籍貫原屬隊號階級職隊家旋名號及遺族領郵人名號詳細住址逕報湖北麻城本師司令部或漢口友益街第十三軍辦事處或南京曹都巷第十三軍辦事處凡以未收到乙種調査表之遺族特此通告

文藝月刊 第二卷第八期 本期要目

新編插畫 林徽音女士 金友情 謝冰季 詩 李堅磨 沈從之諸曼 關於斯台爾夫人的（文學論） 杉‧捷夫 砂丘 吉田紘二郎 東聲 ... 賴伯克 西尼的女孩 珂 ... 巴 ... 爾蘇 ... 的花園（開瑪） 袁牧

▲全年三元 半年一元六角 零售每本三角▼ 代售處 光華 民智 南新 ...

THE CHINA CRITIC

中國評論週報暴日入寇專號出版

附有田中併吞滿蒙奏摺全文

◀定價▶ 每册二角 全年七元 半年四元 三個月二元

中國評論週報社 上海北京路五十二號 (一)上海卡德路寰球中國學生會 (二)上海商務印書館 (三)各省商務印書館 (四)上海大華雜誌公司 (五)各省各大書坊

衣被助災會第一次鳴謝

本會自九月二日起二十日止謹將捐助衣被 各大善士台銜列左計開（二日）陸公館六九件□□二件 （三日）張君一一四件朱君三〇件王君一九件周君一一件無名氏九件陳積善九八件（四日）汪君七〇件周忠厚堂一四〇件（五日）顧蘭記一〇五件沈戴發四四件錦隆洋行十件翁君三件蔣公館六八件（六日）潘君一七件沈冠三三件盧世德十二件張君十件陳漁村四〇件廣福堂王三六件王君三〇件又被一條陳慶元一七件吳君五六件王君二七件熊君九件鄔君十三件又被一條李博亭一六件張允之四二件張君二一件袁知馨念一件張君十件徐鳳石八〇件張君八件張君六二件又被四條（七日）居君六四件信昌絲廠三三一件許濂生九件韓君三三件朱斯芾十七件毛耀坤四二件張興漢七件又被一條蔡靄生六五件賈公館五八件陸福全十二件孔滌欽八〇件胡公館五五件汪有齡一五〇件龔公館八二件張偉銘夫人三〇件蔣公館三五件（八日）王達夫十件鄭邦彥八〇件楊蘭馨二六件無名氏三〇件有心無力氏四二件有記十八件又被一條無名氏九件黃君七七件（九日）吳君九件張炳奎七七件麥怡甫四件王阿有十二件陸公館念件朱先生三五件又被一條無名氏五〇件（十日）周孝明七件顧蘭記八件李道彰二六件陸希勤三〇五件張君四件鄭仲山八〇件 （十一日）趙伯千二二件皮帽一只文元書四件無名氏三五件李君三四件金君十二件甘君五件鄭君念件蔣君十五件王君十件茅君十件無名氏二九件又被一條張令懋十二件（十二日）朱全倫十一件陸濟如八件桐峯堂張一二〇件范君十五件顧茂生四件顧公望五六件無名氏念件德泰米店十八件陳先生念九件又念六件 （十三日）王志喜三件潘蔡氏九件邱君十件汪醫生三七件周志義三五件丁君三二件楊君十三件胡先生八三件沈亮生五一件王福記八〇件衛君三八件（十四日）蔡漢霖三件王雨壽十五件高日煊一三九件又被二條董君十一件邵楊兩君九三件譚太太一百十一件又被四條無名氏一五〇件姚君十七件蔣君十五件毛君五件田德順五〇件衛君三八件（十五日）陳寶頤七件田君九三件王孟祿三九件郭幹庭一百件曹純粟念三件劉震律師四二件本立堂徐八〇件李芝榮三四件王公館十三件阮錫齡三八件程嘉農念七件又被一條曹君念三件曹成粟念七件唐演律師十一件又被一條周先生六件彭先生五件張偉如念八件倪永康三件李公館念一件羅公館四二件殷公館六二件三槐堂王六七件郭桂華廿六件仁昌烟紙店念七件潘恩甫五一件又帳子一頂俞公館十七件（十七日）無名氏念件又氈子一條帳子一頂協錩呢絨號一百十件又被一條汪公館十件森泰襪廠四五件汪公館念四件尹金雛六件丁陞保三二件又被一條李溫平十六件華先生十四件（十六）王君五件佘公館一〇七件許先生五件楊公館二一〇件又被一條件戎其松二件張吳氏十四件又被十條宏大善書局四件孟文昭四十件顧先生三件唐君念件周牛費三君念七件趙君九件陳君五六件南方公司一百念件又雨衣念件徐邦興五件無名氏念八件周實鏡十件李惟安四四件無名氏七〇件尤拙厂九件 （十八日） 呂孝先三八件王豐記五〇件又被一條張洪順一三四件李先生八件杜公館十件佘先生念二件華豐公司四十件又帽子三二〇只陳公館念五件吳章二君一一六件衛君十六件無名氏念四件又四件和泰錢莊十六件謝氏九件李公館一五五件張君三七件無名氏念一件劉公館三二件五洲印刷所十八件無名氏二〇七件又被一條（十九日）戴老太太二十五件楚金昌九件胡柏年經募張子卿二百件金協成二十二件陳公館十一件釆公館三十件又被四條傅先生念八件歐陽竟如十四件吳苑蓀一件又被一條華君三十二件華君二十四件張君念五件俞建人三十三件蔡光祿九件沈雲飛二十五件（二十日）沈坤泉經募李梅生棉絮八十條談榮君三十件徐先生五件田經記二十九件張君二十件王以治九件合興五件六合公司二十四件又被二條張君五件張恆裕五十四件俞君二十件徐君十九件闕名氏六件葛文第三件陳可大六件 南市辦事處經募 （十日） 俞鍾駱三十一件蕩記四件陸樹基四十六件（十一日）王文秀日念件周復農十一件許太太三十一件李府念七件羅府五件（十二日）施二寶十九件王光國棉被一條宋見聽四十件陳雲泉四件 （十三日） 朱府二十五件陳君四九件俞府六〇件陳永聖計文會合三七件陳府六五件沈府四〇件棉被二條（十四日）王關棠五一件朱合盛七二件續伯君七〇件棉胎四條李錫庚三〇件許鏡奎四件（十五日）唐秉熙三二件吳兆宏四一件趙濟然三六件馬文顯馬崇鐘合二十件蕭府十六件梅甯玉五五件劉郤欽十一件宋光奎十一件（十六日）單慶墀二五件棉胎三條王宅二八件棉被一條龔鑒群二七件徐宅五六件無名氏十件吳漢七件汪洪美三三件王永威十一件趙馬二府合十二件闕名氏十八件陳李氏六八件沈順興二十二件喬新裕五件徐祐齡六件（十七日）馬玉林十六件陳志新十一件棉胎一條王阿有三五件張宅二十四件王翁馥馨五二件張秉鑫一百件（十八日）王孟祿四十件湯天棣二十件黃馥蘭五〇件湯應嵩四六件邱府三十件劉府五件棉胎一條孔錫卿念三件棉被二條連炎川四七件陳宅五七件金宅十一件（十九日）沈生大念四件施琴生四件戚祖琦四〇件衛秋田衛少南合十件周宅四六件過府六六件公記八〇件朱府八件潘府七件葛府十七件 （二十日） 王府九件棉被一條蔡沈兩君合[illegible]件棉被一條何宅念一件朱湘舟四一件葛陽明十七件吳宅九件吳顯庭三五件徐府廿六件紫苑四件龐昌念五件施府廿六件棉胎一條宋慈銳五三件棉胎二條汪老太太念四件棉胎四條

二十日送中國濟生會舊衣四千件被絮一百條運赴災區代爲散放此佈

北 英租界跑馬廳西首孟德蘭路二〇七號
南 市辦事處 華界小西門口陳奎棠律師事務所

英美烟公司捐登

正義猶存！公理未滅！
國聯嚴令日本撤兵
施代表理直氣壯盡情宣布日本暴行
日代表無詞強辯各國一致對日抨擊
令日軍立即撤退原地恢復平時狀態
理事會決派遣委員團來華實地調查

國新日內瓦電　理事會下午三時散會、理事會授權主席勒樂即向中日兩國政府發出緊急通知書、申請避免擴大形勢、並要求日本即將軍隊撤退至原地及恢復戰前原狀、理事會並於英首席代表薛西爾阻止中日代表雄辯後、議決派遣委員會至滿洲調查、

國新日內瓦電　中日代表舌戰中、英代表薛西爾突然起立參加意見、先謂國聯現在所處地位固不能解決此問題之咎屬於誰、嗣請主席援據成例、一面申請中日兩國政府阻止形勢擴大、一面力勸日本撤退侵入滿洲軍隊、薛氏最後宣稱、吾人必須承認此問題已超越國聯而涉及凱洛格非戰公約與太平洋四國公約、美國亦其簽字國、故對此問題亦甚注意、因美國亦關心此事、故余主張吾人將理事會關於此問題討論經過全部通知美國、使華盛頓政府完全明瞭吾人之步驟云云、

國新日內瓦電　國聯理事會二十二日晨十時五十分開會、考慮中國申請干涉日本在滿之軍事行動、會場空氣之緊張為從來理事會議所未有、會議室中滿坐新聞家外交家與國聯人員、中國公使施肇基博士手挾電報一束、首先蒞會、日代表芳澤到會較遲、面色灰白、狀殊疲乏、吸雪茄默坐案後、以待開會、無何會議正式開始、施博士即起立責日本強占北甯鐵路之一段、強占瀋陽等城、又擄中國官員多人、押禁日軍營內、日軍更蹂躪地面、屠殺人民、據國民政府最近估計、華人被殺者達六百名、被擄者千餘名云、

國新日內瓦電　中國代表施肇基公使今日正式向國際聯盟申請干涉滿洲事件、施公使之請求書即於特別理事會中提出、滿洲方面形勢嚴重、此事件影響國聯之威信及其地位至巨且大、主席西班牙外長勒樂宣布開會、邀請中國代表提出請求書、時國聯會堂異常擁擠、施公使即起立朗誦南京政府官電多通、詳述日軍侵略情形、且謂中國領土已被日軍蹂躪者、其範圍廣大如英倫三島、施公使續稱、日軍攻佔如許中國領土、其野心尤方興未艾、形勢日趨險惡、絕無疑義、假令日軍侵略行動不加裁制、中國惟有引用國聯公約其他條文作進一步之申訴、最後施公使希望國聯仗義執言、出而干涉、必能息止日軍暴行。恢復戰前原狀、而保證中國所受日軍軍事行動之全部損失、獲得賠償、日代表芳澤繼起發言、竭力爭辯、堅稱日軍在滿洲人數較華軍為少、據其從本國政府寄到之情報、衝突起於華兵之挑撥、芳澤續謂、中國要求賠償簡直不可思議、蓋以此事責任在華而不在日也、芳澤更責問中國有何權根據國聯公約第十一條而向國聯申訴、彼堅稱此為不可准許、因此衝突祇能詳密研究當地情形後、就地解決、日政府為避免衝突擴大起見、主張關中日兩國、日政府已竭力使其為地方事件、日政府之意、此爭執祇兩關係國直接交涉為最好辦法、最後芳澤稱、彼今仍未接得本國政府之具體訓令、故對中國要求國聯干涉一節、不能表示態度、為此請求理事會將此全部問題延至下次會議討論、施公使起立答復、堅稱渠之報告完全真確、國聯盡可組織特別調查委員會、以明真相、委員會如能秉公澈查、則中國實所樂觀其及早組織、關於日本力主直接交涉一節、施公使宣稱、世界決無其國領土被人佔領而其受此屈辱之條件者、必先恢復戰前原狀、始有直接談判之可言、中國代表更稱、國聯自有權力干與此事、實屬絕無疑問、最後施公使謂、芳澤聲明日本不認此項衝突成為戰爭行為、固所歡迎、惟理事會須注意遠東戰機迫在眉睫、國聯如不毅然決然及早設法挽回、必有一發不可收拾之一日、芳澤於是重申前請、竭力希望先行散會、以待其接得具體訓令後再議、結果似已失敗、蓋下午一時討論仍在進行也、

路透日內瓦電　中日間衝突事二十二日由國聯提出、英代表薛西爾於辯論時力持軍隊宜立即退至原防、以免事態愈臻嚴重、行政會討論此事、歷兩小時之久、中日雙方代表所提出之文、在許多重要點上互相抵觸、薛西爾稱、滿洲現所發生之事件、乃任何國家所應避免者、渠請中日雙方各避免之、行政會尚未悉起釁之原因及其程度、但渠以為在調查雙方案件時、各軍宜退回原駐地點云、薛西爾繼言及與美國有關之國際條約、並引證凱洛格非戰公約及華府公約、末謂行政會之議事紀錄應通告美國云、日代表建議此事宜由中日兩國直接談判解決之、行政會旋休會作私人討論、半小時後、復行集議、議長聲稱、非公開的討論未能使渠提出關於滿洲問題之決議云、定午後三時半再議、衆信行政會將主張遣派陸軍隨員調查日軍行為所造成之現狀、

國新日內瓦電　聚集此間之各國政治家聞日本表示不願第三者干涉其在南滿之軍事行動、頗為憂慮、一般人士皆覺國際聯盟之威信現處危險之中、再若中國援引凱洛格非戰公約訴請國聯理事會出任調解、則將何以為應、惟聞國聯為道德的義務所驅使、不得不有所行動、即使引起日本之惡感亦所不惜、至於國聯準備採取之行動性質如何、現尚非常含糊、而中國代表團二十一日夜已發表宣言、謂國聯中國理事施肇基公使將於二十二日正式請求國聯仲裁南滿事件、

國新日內瓦電　國聯人員承認中國之訴請理事會干涉滿洲事件、將使國聯試驗有無弭戰之實力、二十二日理事會將集議考慮中國之請願文、各國代表莫不殷切注意、中政府致國聯之請願文、措詞甚為嚴重、請理事會即速阻止事勢擴大、以免危及各國之和平、並令日軍退出所佔之地、然後決定中國應有之賠償、文中詳紀日軍強暴各節、並聲明中國軍民絕未予以抗拒、衆料國聯理事會將即請中日兩國當局各下令將軍隊撤至不易衝突之地點、一面由遠東外交與軍事代表組織委員團實地調查真相、

本報南京電　拉西曼對日本不顧國際公法以暴力強佔我東省事、特由京發一長電致國聯會秘書處、轉行政院及大會、

今日全國誌哀
奇恥大辱應思湔雪

本報南京電　中央通電各省、二十三日全國下半旗誌哀、

本報南京電　國府令直轄各機關、此次日兵強佔我國土、擄殺我軍民、奇恥大辱、悲痛曷極、定二十三日下半旗一天、並停止娛樂宴會、以示哀悼、

日軍鐵蹄到哈爾濱
俄政府通知不再作旁觀
戰事委員長已出發遠東

本報南京電　哈急電、長春日軍奉駐哈日領命調來哈、計有第二師團多門師團及鐵道守備隊、二十二日晨悉數向哈出發、哈有被陷訊、

國新莫斯科電　外交委員會副委員長二十二日正式通知日大使及華代辦云、蘇俄政府對於滿洲方面之衝突、不能再為絕無關係之旁觀者、戰事委員會委員長伏洛希樂夫已乘飛機往遠東、

本報天津電　哈俄領對日軍拆長春東路、向我提抗議、必要時、即派俄兵維持交通、

路透東京電　各報均接電、謂長春日軍事當局決議、派兵赴哈、而瀋陽大連兩處亦均傳赴哈之兵業已開拔、此殆軍事當局不待接內閣之決議、自已負責出此、內閣今已切實拒絕續派軍隊赴滿、其理由之一、為滿洲日軍連日由朝鮮赴瀋陽者在內、已足照條約應有之數、殆恐多遣易為人指為有意作戰、而不利於他日之解決也、

本報南京電　外人方面息、中東路滿洲里一帶路軌已被日軍炸毀、聞蘇俄甚注意、

本報北平電　莫斯科電、蘇聯官報載論文、謂日兵侵滿、蔑視國際聯盟、蹂躪非戰公約、違背華盛頓盟約、應急起直追、使帝國主義者之侵略無可如願等語、

國家遘奇辱民族受侵凌
中央告同胞三事
確實團結堅定沈着加倍刻苦

本報南京電　中央為日本突以暴力侵佔我東北疆土、全國同胞應共赴國難、特發告全國同胞書、如下、

日本乘我內亂未平、天災突起、死亡流離救卹不遑之際、突以暴力施行侵略、十九日強佔瀋陽、以後、遼吉要地多被蹂躪、其強暴之舉、繼續未已、其行動之蠻橫、非惟國際法規約章所不許、實屬世界歷史之創聞、我國家此遭無比之奇辱、民族受此重大之侵凌、凡有血氣、莫不駭憤、本黨秉總理之教訓、為救國而革命、中央職責所在、必以最大之努力挽此未有之危局、深信公理向未淪喪、強暴必受裁制、亦深信吾同胞義憤奮發、各有甯為玉碎之決心、至最後必要時機、必能為國家人格民族生存而灑其最後之熱血、唯有欲為吾全國同胞告者、國家遭此非常之事變、必賴舉國一致之戮力、尤必確認共循之徑途、救國禦侮世上最艱鉅最嚴重之工作也、唯其嚴重、故決不可掉之以輕心、唯其艱鉅、故必運之以極堅強之組織、我國頻年憂患、國力未充、致危召侮、事非一因、而最著之一點、則為缺乏團體動作之紀律、此次外患性質之嚴重、為從來所未有、欲期公理得伸、強暴斂迹、必須動作一致、步驟一致、聽統一之指揮、守嚴整之紀律、而後乃能造成整個之力量、以收確實之效果、於此原則之下、願為吾同胞指陳下列數事、

一曰必須確實團結　應知當前祇有救國之一大事、宜以完成此一大事為至切要之任務、在捍衛民族利益之大原則下、切戒一切階級品域乃至見解情感之分、對世上任何行動罔不基於團結、臨大敵而人自為戰者必敗、當大事而交詆互譎者必亡、故一切言論行動、必須真實保持全國之一致、

二曰必須堅定沈着　須知吾人當前之責任、為極嚴重之責任、艱危之間、非虛聲所能挽回、亦非僅憑感情衝動之表示所能有效、故吾人必須鍊熱烈之感情、為堅強之力量、無時無刻、不作犧牲之準備、而一切必確守秩序、戒矜誇、須知他人之輕我者在虛憍、則必力求堅毅、知他人之所希冀者在發生枝節、則應慎防奸謀、

三曰必須加倍刻苦　無論國家與個人均應倍矢辛勤、加緊工作、於應付危局之中、培養國家之基本、須知民族生存之努力、不容一刻休止、吾人此時應痛切省悟於國力不競之由來、故一方面國家仍須努力於剿匪救災、而吾人民無論為農為工、為商為學、均不宜片刻荒怠、其各自應有之工作、祇須全國國民深刻認識、切實作隨時可以犧牲之準備、則國難無不可救、否則紛心無補於救亡、而損失將適以資敵、

以上三者、均為吾全國必守之教條、事變當前、已不容吾人稍有徘徊與怠忽、切望以堅定之意旨、守強固之紀律、矢必死之決心、作持久之奮鬥、救國即以自救、禦侮即以自強、轉禍為福、視吾全國之努力何如、唯共勗之、

日軍又在龍口登陸
便衣隊強迫我軍移開

本報南京電　龍口電、日便衣隊百餘名已在龍口登陸、強迫我軍移開、日輪龍平丸載日陸軍百餘名有進口模樣、

本報天津電　葫蘆島二十二日晨發現日軍艦兩艘、我方用旗語探詢、未得覆、旋即駛去、

殘暴日軍着着進逼
吉林城中死傷甚衆

本報南京電　吉林省城二十一日午後三時被日軍佔據、死傷頗多、

本報北平電　吉林城內華人死百另五、

本報北平電　日軍二十一日下午函新民縣長、限我國軍三小時內一律撤退、

本報北平電　日軍先鋒隊二十一日午前達距吉林省九十里之九站、鐵甲車隊抵下九台、下午二時日機由東飛吉省城偵察數次、並放傳單、妄稱此次出兵因中國學生抗日所致、下午六時、日軍於我軍不抵抗狀態下、占據吉省城、當進城之際、發機槍掃射、人民死傷甚多、外僑極形恐慌、

路透東京電　昨日佔據吉林之第二師、其一部分已奉關東日軍總司令本莊之命開往哈爾濱、又聞日軍且欲佔有南滿鐵路西面之中東鐵路、並洮南與四平街、果爾、則日軍將佔有滿洲之地十五萬方英里、北界松花江、東南接朝鮮、西南臨長城、日軍如佔據哈爾濱、則勢必牽涉中東鐵路之地位、而日俄間之關係將發生問題矣、

路透東京電　日軍於二十一日午後五時五十分佔據吉林省城、幾未受有抵抗、華兵見日大軍沿吉長鐵路而進、即棄城退走、日軍於佔城之前、以飛機多架在空中散發傳單、吉長鐵路現由日軍接管、照常開車、

本報北平電　報載長春消息、日兵一支隊奉命開往四平街、又據瀋陽消息、日兵一支隊已登車開往長春、並有飛機數架前往該處、

本報北平電　瀋電、皇姑屯新民溝幫子等站難民紛集、扶老攜幼、哭聲不絕、待車西上、日軍佔據後、交通阻塞、用品來源斷絕、華人食

本報天津電　日軍將瀋陽飛機場佔據、將我飛機塗改顏色、並即駕該機飛往各處投彈、

本報北平電　日軍念九聯隊自瀋開撫順、駐軍無抵抗、二十一日午入城、

本報北平電　新民電、瀋陽街道死屍、無人敢求掩埋、但一過夜、屍體即蕩然無存、故死傷之軍警人民確數、無法考查、

本報南京電　北甯路電京、本路列車仍通至皇姑屯、惟該站地方軍警已被迫退出、人心惶恐、

本報北平電　瀋電、北甯路英工程師巴克敦乘汽車過皇姑屯老道口、被日軍鳴槍阻止、擊傷汽車夫、

中央南京電　某方接東京可靠消息、日內閣二十一日會議決議、再由間島出兵、日軍部亦已準備動員、

本報北平電　瀋海路瀋陽至撫順間路軌、被日軍拆毀、僅營盤朝陽間通車、瀋陽城內商舖仍閉歇、交易未復、市民生活極困難、日方與我瀋陽縣長組便衣隊、維持治安、

本報北平電　瀋電、南滿老道口橋下日軍已設電網等障礙物、商埠地十一緯路花旗銀行、被日鮮軍搶掠、死美僑二、美領已提出抗議、

本報天津電　鄭家屯二十二日晨有日本鐵甲車兩列及軍士數百名全副武裝沿四洮路向通遼開去、

二十二日晨八時新民復來日飛機一架、在空中飛翔、投擲炸彈、並用機槍掃射、損失頗重、詳數尚無確報、

本報天津電　日軍將南滿鐵路之柳河橋自動炸燬後、並將中國人之死尸移往該處、用作為證、

南[illegible]道行駛、日軍佔瀋後、除將街道改稱日名外、近又將商埠地各商戶門牌均改為日本符號、標示某町某號、

本報南京電　外息、日軍佔據遼甯後、駐紮圖們江口日軍二十一日武裝過會甯向吉省間島實行襲擊、中國駐軍為維護領土、作正當防衛、日軍暴行甚烈、間島卒為日軍佔領

中央對日已有決心
暫時忍耐決非屈服
正義公理必當制裁
最後地步甯為玉碎
共赴國難為民先鋒
——蔣主席之沈痛演說——

本報南京電　日軍佔我東省、全國震憤、京市全體黨員二十二日晨九時假中央大禮堂舉行全市黨員大會、到六千餘人、莫不氣憤填膺、誓雪奇恥、中委到蔣中正、戴傳賢、朱家驊、陳布雷、張道藩、余井塘、方覺慧等、全場空氣異常緊張、秩序整齊、由京市十一個區黨部常委任主席團、主席陳海澄報告開會宗旨後、蔣委員有極沈痛之演說、原文如下、

此次日本在我東三省擅作軍事行動、強佔我瀋陽長春安東營口及其他遼省要地、情形之奇突、實為國際上從來所未有、我國受此奇恥大辱、無論同志同胞、均須深刻認識、一致奮起以救危亡、且尤須將本問題之前後關係、從大處研究、得其真相、以謀應付、此次日本暴行、不僅破壞遠東和平、亦足以影響和平、事態甚為重大、是以吾人立志必須堅決、應付尤當沈着、據中正意見、此次日本暴行、可為下列兩點之試驗、（一）試驗國際間有無正義或公理、及世界各國有無戕制橫暴確保世界和平之決心、日本此次舉動、不僅乘我之危、違反國際道德、且極端破壞國際聯盟會規約及非戰公約之精神、上列兩條約皆各國為確保世界和平而訂定、世界各國苟有重視世界和平之意、敢信凡國際聯合會之參加國及非戰公約之簽定國、對於日本破壞條約之暴行、必有適當之裁制、（二）此次事件可以試驗我國是否能全國一致發揮愛國精神以禦外患、記得日本人有一本書、書名滿洲問題之重大化、其間七路述及中國人散漫不關國事、如甲午庚子戰役、戰爭地以外之中國人民、似不敢痛擾、北方有事、南方人旁觀而不關切、南方有事、北方人民亦不感覺、書中之大意如此、所以日本敢於[illegible]唯國家當重大事變發生時、國民之精神、固不可消沈散漫、行動上尤切忌輕忽、力量從組織而生、必須動作一致、步驟一致、守嚴整之紀律、服從統一之指揮、一德一心、作必死之奮鬥、而後始能發生效力、斷不可人自為戰、以陷分裂、現在日本暴行發生已將五日、中央政府已作嚴密之研究、決定應取之步驟、此時世界輿論已共認日本為無理、我國民此刻必須上下一致、先以公理對強權、以和平對野蠻、忍痛含憤、暫取逆來順受態度、以待國際公理之判斷、我全體一志、服從三民主義、革命救國、自當有不顧生死之決心、以保民族之生存、但國家存亡、關係至大、此時必須勸告民衆、嚴重秩序、服從政府、尊重紀律、勿作軌外之妄動、而為有秩序有步驟之奮鬥、此刻暫且含忍、決非屈服、如至國際條約信義一律無效、和平絕望、到忍耐無可忍耐且不應忍耐之最後地步、則中央已有最後之決心與最後之準備、屆時必領導全體國民、甯為玉碎、以四萬萬人之力量、保衛我民族生存、國家人格、中正許身革命、生死早置度外、值此危急存亡之際、自當國存與存、國亡與亡、必立在國民最前線、為國民之先鋒、共赴國難、以盡我之天職、尚望全體同志知此意而普告於我國民、

本報南京電　京市全體黨員大會、蔣委員演說後、戴傳賢、方覺慧相繼報告此次日軍暴行經過、海外僑代表黃吉宸、年七十餘、亦有極沉痛演說、次討論提案、通過（一）通電全國各軍事政治領袖、主息內爭、共禦外侮、（二）呈請中央即日宣布對日絕交、準備作戰、（三）通電全國各級黨部及全體黨員立即組織黨員義勇軍、共禦外侮、（四）通電全國民衆、為政府後盾、一體總動員、對日作戰、（五）電中央、並張學良同志、轉東省全體官兵、誓死抵抗暴日、勿甘退讓、以全領土、而保國權、（六）通電全國民衆、對日永遠經濟絕交、（七）通電全國民衆、海內外各級黨部、應全黨團結、全國對外、救國難禦外侮、末呼口號、散會、後由大會推舉主席團代表全體同赴胡宅、敦促胡漢民銷假視事、共謀國是、

社論

武力禦暴

自兇暴日軍於十九日晨佔領瀋陽並以次佔領南滿各重要地帶後，東省全部已淪亡於日人之毒手，東省同胞已暫辱爲亡國之奴隸；近且野心不稍戢，除向極北擴大侵略外，且有南犯之意，如此是舉我四千餘年之國祚而欲一朝斬絕也。橫暴日寇如此肆意殺掠侵奪，我國民衆，在此種極端破壞殺戮之下，裁至記者執筆之時爲止，已忍受四日共九十六小時內極端之忍耐。而此時橫暴日軍究竟破壞至何種程度而止，尚不可得知；然則吾人究竟須忍耐至何種程度，實不可不細加推究也。

就一般觀察，中國此次對付日軍暴行之途徑有三：其一，希望日本內部因內閣不穩，軍閥威挾外交而陡呈決裂，停止軍事之侵襲，而交還已侵奪之地；其二，要求國際間予以同情及援助，出以積極行動，以制止日軍在華暴行之推演；其三，卽在吾人一念之轉。如吾甘作亡國之順民無論矣；如有所未甘，則須盡其在我之努力。

吾人對於第一第二兩項，明知其無效，然仍不妨稍作試行，以求萬一之效；如至最後公理正義萬不能戰勝强權時，吾人只有盡其在我之力，從事備戰，以武力禦暴。

本市黨部於隔昨電呈中央一文，要求從速備戰，吾人對之，極表同情，其言曰：「吾國家既受此奇恥大辱，縱云力求退讓，亦必定有退讓之限度；縱云願聽宰割，亦宜自擇宰割之方法；明知國家衰頹覆亡可慮，小有不忍，將亂大謀，然今茲之事，何得云小？此而可忍，孰不可忍？與其束手而待斃，曷若奮鬥以圖存，與其凌遲而哀號，曷若刎頸而自殺。」一此吾人於忍耐力有時而窮時，應作此猛省者也。又曰：「語有之：士可殺而不可辱，在個人然，在國家亦然，將謂沈默以待令援助耶？則列强當不助吾絕不表示自動之國；將謂呼籲以求國際之公判耶？則公理決非爲吾絕無勇之國民而設；將謂遷延時日以備城下之盟耶？則乙未馬關訂約，亦須先經甲午之一戰，今日吾全國上下鎭靜誠鎭靜矣，而何殊於甘作亡國之順民；忍耐誠忍耐矣，而何異於願爲待決之囚犯，長此以往，各國效尤，豈唯吾國將不復成爲獨立之國，抑且爲吾人將無顏再爲偷生之人，故與其吞聲飲泣而亡，何若執戈效命而死！」此語最爲簡潔明快。

吾人固知今日中國之實力以與日本較，其不逮遠甚；然兩國交戰，絕未可以武力判別兩國勝敗之分界也。當歐戰初起，德意志以其威勢以臨比利時，就當時環境與情勢論，比利時只有屈伏於强權矣；然比利時堅決奮鬥，使英有所準備，而德以敗辱。卽以一九〇四年之日俄戰爭言，日之勢力不逮俄亦遠甚也，然日人能以國運作孤注，卒獲最後之勝利；其他類此之例證，不遑縷述。故戰爭之事，半決於戰術，半決於民氣，如民氣激昂，則雖有必敗之勢，猶有轉勝之機也；如必『量敵而後進，慮勝而後會』則天下當復有所謂戰爭耶？

今日者，我國民氣激昂，已達沸點，如水流下，沛然莫禦，如稍遏抑，必致潰決而莫可收拾也。我國有此激昂之民氣，如善利用之，將不血刃而規復已失之侵地則善矣；如不可能，則請從事籌備以武力禦暴事宜。蔣主席於昨日在南京全市黨員大會之演講，稱：於忍無可忍時當率國民共赴國難，其言頗悲憤而雄壯，深望社會各團體領袖深思之而有所努力！

各方奮起抗禦外侮

一致主張精誠團結

本報漢口電 錢大鈞二十日電蔣主席、請對日宣戰、中有戰亦亡、不戰亦亡、救亡興邦、在此一舉、職雖駑駘、竊願負弩前驅等語。

本報漢口電 漢市整委會以日軍強佔瀋陽、極深憤慨、二十一日電陳濟棠古應芬孫科鄧澤如轉粵桂將領、希其息爭對外、電中有所望懍骨肉鬩牆之訓、發壯士斷腕之心、當民衆之前、立卽表明心跡、盤厥偏師、歸命中央、共赴國難、我中央寬大素孚、當有功過補償之則、我民衆賢佞易辨、或曲爲曉節之尊、一旦仇讎申雪、革命完成、遂躋太平、當不休哉等語、又致中央黨部國民政府各機關團體及全國同志一電、中有我全國同胞值此民族危亡千鈞一髮之際、自應急起救國、捨身赴難、本平昔固有之愛國熱忱、振因應急變之沛然勇氣、以與人類共敵之倭、作殊死戰、時迫事急、不容稍緩、楚雖三戶、猶當亡秦、一息尚存、義無反顧、本會除率全體黨員及全市民衆、一致誓死對日、迅電粵方迅卽停止軍事行動、服從中央、共赴國難外、謹此電達、臨電不勝激憤迫切之至等語。

本報北平電 冀平津各黨部電中央、請強硬對日、並電蔣張及各軍事長官、謂希望我全國陸海空軍人一致團結、作軍人最後準備、並電粵方、請一致對日、

本報南京電 騎兵第二師長張礪生二十一日電中央、請主張對日宣戰、謂甯作無元之魂、不爲亡國之奴、

▲南京來電 各報館均鑒、頃讀張副司令效日通電及各方電訊、驚悉日軍於本月十八九兩日佔據我瀋陽安東營口長春等處、內災未已、外患忽來、滿目詩艱、喪亡無日、竊以當此存亡危急之秋、欲圖救神州之陸沉、延國命於一線、舍羣策羣力、萬衆一心、嘗膽臥薪、共赴國難以外、已無第二生路、敢乞各方同志、全國袍澤、痛念時艱、泯除成見、固我疆土、暫平兄弟鬩牆之小憤、共禦刀俎及身之外侮、則三戶亡秦、十年興越、亡羊之補、亦尚非遲、否則到處覆巢、焉有完卵、箕豆之紛爭不已、滅亡之大禍已臨、風雨同舟、相呼急難、垂涕陳詞、佇候明教、軍事參議院參議高維嶽、金漢鼎、魏益三、李景曦、譚慶霖、曾旭初、葉開鑫、曹萬順、張克瑤、朱世貴、楊池生、孔伯文、馬吉第、祝嘗如、馬葆現、張近德、伊德欽、馮華婉、談議、宋邦翳、林卓、田寶斌、王世英、武文賦、金少偉、楊父、朱海亮、王振邦、劉海山、余毓芳、劉賀同叩、養印

▲揚州來電 各報館均鑒、頃張督辦電復北平張副司令皓電及通電胡展堂等請聯名勸各方息爭原文云、急、北平張副司令漢公賜鑒、皓電敬悉、日兵暴行、刦吾瀋陽官署軍營、均爲佔領、聞訊之下、憤痛塡膺、尚激厲所部、誓與奮鬥、以雪此深仇大恥也、嗣後情況如何、尚祈續示爲禱、張之江叩馬、又南京胡展堂先生、李任潮先生、上海孫伯蘭先生、李協和先生、並轉黃膺白先生、程頌雲先生均鑒、日昌不虞、乘吾災亂、刦吾遼甯、殺吾同胞、俘囚吾官吏、毀滅吾建築、且加刃於吾全國人民之頭、凡國際間之信義、公理、人道、擧悉破壞不顧、暴橫達於極點、危亡迫於眉睫、而環顧國內、赤匪未銷、災民徧野、種種慘狀、罄竹難書、乃復逞意氣之爭、酣鬩牆之鬥、豈不知皮之不存、毛將安附、覆巢之下、焉有完卵、鷸蚌相將未決、而日本帝國主義已坐收漁人之利矣、言念前途、不寒而慄、先生德望崇隆、萬流景仰、榱崩棟折、覆壓同遭、當此千鈞一髮之時、務乞聯合勸告各方、發起和平救國會議、立息干戈、言歸於好、一致對日、共挽危局、則登高一呼、必有望風響應者、億勝痛切待命之至、張之江叩馬、祕江蘇綏靖督辦公署箇（二十一日）印、

▲福州來電 各報館均鑒、頃致廣州一電、文曰、廣州古湘芹、陳伯南、汪精衞、孫哲生、李德鄰、許汝爲、唐少川、鄧澤如、唐孟瀟、蕭佛成暨列位先生均鑒、黨國不幸、災禍相乘、赤匪未清、水災繼起、災區延十六省之廣、災民達八千萬之多、諸先生悲憫爲懷正望化除私見、引召祥和、何期天災未弭、外侮又至、萬鮮慘案、既予我以無限之創痛、而巧（十八日）晚駐遼日軍、復向我軍猛烈攻擊、佔領長春瀋陽北大營口撫順等地、我軍全被繳械、邊防公署參謀長榮臻被擄、姦淫殺掠、備極殘酷、消息傳來、痛憤曷極、當此外寇深入、民族存亡危急之際、凡我國人、亟應奮起抗爭、共同禦侮、若猶內部分裂、實屬自速滅亡、日來粵桂出兵犯湘、而日軍卽乘機伎迫、此可以憬然悟矣、諸先生多係吾黨先進、應保持過去光榮歷史、痛念國難當前、盆覺私嫌可蠲、務望本總理和平奮鬥救中國之旨、俯順民意、速謀與中央諸同志團結、以收一致對外之效、千鈞一髮、禍福自爲、幸毋自絕於國人也、臨電曷勝企禱之至等語、查鬩牆禦侮、古有明訓、此時亡國慘禍、近在目前、若仍內爭不息、何異開門揖盜、伏希同志同胞一致主張、務於最短期間促成和平統一、共維救國大業、黨國幸甚、福建省黨務指導委員會馬（二十一日）印、

▲北平來電 各報館均鑒、日本藐視國際公法、突然襲取我瀋陽、佔據吉各機關、搜捕官吏、殘殺商民、阻斷交通、自由行動、並使其鐵甲軍隊仍行推進未已、此種强暴行爲、殊堪髮指、按國際間凡遇有交涉事宜、應以正當手續辦理、斷絕國交、應以哀的美敦書宣戰、曾未有以武力突襲人國者、是直竊盜所不爲、不僅蔑視我國政府、辱我民族、是並將國際公法而亦弁髦無餘、況我國共匪待殲、洪水滔天、歐美各國尙睦隣恤災、募欵助賑、乃日本竟乘人之危、肆行侵略、是可忍孰不可忍、務請我總副司令迅將經過事實通告各友邦及國聯大會公判、同時並統一全國之意志、集合全國之實力、一致對待、哲元等分居軍人、責在保國、謹率所部枕戈待命、甯爲戰死鬼、不作亡國奴、誓以公理勝强權、奮鬥到底、凡我愛國袍澤、並請捐除己見、共紓國難、至於黨國先進、四億同胞、應速投袂奮起、同仇敵愾、國家存亡、民族生死、在此一舉、揮淚陳詞、伏維垂察、宋哲元、龐炳勛、呂秀文、劉汝明、張自忠、馮治安、沈克、馬法五暨全體官兵全叩號（念日）印、

美決干涉日軍暴行

駐華各使紛赴瀋調查

本報北平電 華盛頓電、美政府認瀋陽事件、應根據非戰公約、向中日雙方各致警告、華盛頓官報、國務院人員二十一日表示、彼等對于滿洲事件較星期六日更爲重視、今雖未決定應否照會中日、請尊重對凱洛格非戰約所負之義務、但衆意或將以一九二二年九國公約施於滿洲爭端、蓋該約規定凡簽字國遇東方發生事亂時當彼此協商也、

本報南京電 外息、英主張國聯干涉東省事件、認爲危及各國在華利益、且違反凱洛克非戰公約精神、非戰公約之與約各國允宜加以注意、

本報南京電 外部接法京電、關於東北日軍暴行案、法外部稱法政府頗反對國際間之激烈行動、苟有任何糾紛、應用和平方式解決、

國新柏林電 德國報紙雖在歐洲多事之秋、而對於滿洲事件仍極注意、但均登載事實、而未加以批評、惟民衆與政界之意見、可以柯爾尼希報社論中之言概括之、卽德國對此新爭端雖深爲扼腕、並不勝驚懼、但仍將嚴守中立、德國現維持與中日兩國篤厚之邦交、而深願紛擾已甚之國際現局勿再爲類於戰爭之事端所擾動云、

本報南京電 平電此間各使館二十一日晚、在美使館召開談話會、討論保僑辦法、並決組織國際視察團、卽日赴瀋、調查日軍暴動眞相、

本報北平電 美海軍參贊柏郎恩法陸軍參贊婆維拉空軍參贊非阿希二十一日午後赴瀋陽視察、

本報北平電 英使藍博森法使威禮德見學良、探詢日軍在瀋陽暴行眞相、

全運會決停止舉行

已由會長通告各方

本報南京電 全運會正會長王正廷二十二日通告各會及各方、本年全運會決停開、合力禦侮、

榮臻脫險昨晨到平

臧式毅仍在瀋被監視

本報北平電 榮臻二十二日晨二時抵平、卽赴副部、謁張學良、報告經過、微明始返、定今明接見記者、報告經過、

中央北平電 臧式毅現仍在瀋、其住宅被日人監視、

中央天津電 榮臻陳興亞鮑文樾等與記者團乘專車二十一日晚十時抵津、十一時開平、張副司令弟妹四人同車來、日軍禁各要人出城、榮等係化裝小販、繞道至皇姑屯登車、張弟妹等亦扮貧民、繞行十數里、逃至皇姑屯登車、瀋各要人住宅悉被抄、財物一空、張副司令宅亦被抄、于珍霍文選被扣、迄未釋、朱光沐臧式毅榮臻等住宅切被抄、朱臧尙在瀋、記者團在瀋參觀極受限制、不能自由、官銀號及各銀行悉被查封、現金運赴日、各機關被抄後、文件完全焚燬、

本報北平電 連日由瀋到平火車滿載東北軍政長官眷屬、已達千餘人、東北軍需品二十二日晨到平一列車、營口郵件完全不通、

日軍暴行之自供

昨由瀋開兩聯隊赴哈

佔鄭家屯強奪四洮路

▲兩聯隊昨由瀋開哈

瀋陽電 日軍已將四洮線至鄭家屯及吉林全省佔據、尙欲北上哈爾濱、第〇〇聯隊二十一日晨自瀋出發開赴哈爾濱第〇〇聯隊亦繼其後、於午後三時自瀋出發北上、（電通）

長春電 因駐哈爾濱日本總領事之要求、已決定將第二師團之主力部隊運往哈爾濱、本莊關東軍司令官已於二十二日上午九時五十分命長春吉林之部一隊卽刻開往哈爾濱、（日聯）

瀋陽電 陸軍省公電、謂軍司令部發表、念一日晚日軍完全佔領吉林、（日聯）

北平電 日軍佔領吉林後又據四洮鐵路之報告使此間負責當局大受驚慌、於日軍決心將至何地方休之疑問、非常不安、大有絕望之態度、（日聯）

瀋陽電 二十二日晨自四平街出發之蓮山部隊、十時佔據鄭家屯、（電通）

長春電 日軍計劃佔據四洮鐵路、將由滿鐵管理運轉、滿鐵職員百三十人準備出動、（日聯）

瀋陽電 任瀋陽警備之〇〇聯隊、因龍山混成旅團開到、二十二日午後二時自瀋出發北進、（電通）

長春電 平田少佐所指揮之飛機四架、二十二日晨自瀋飛抵長春、刻長春共有飛機六架、（電通）

瀋陽電 佔據四洮鐵路局之獨立守備隊蓮山少佐部隊、二十二日晨六時四十五分、自四平街出發赴鄭家屯、（電通）

長春電 二十一日晚飛抵長春飛行場之日本偵察機二架、二十二日晨六時飛赴吉林方面視察、（電通）

吉林電 吉林華軍退出城外二十里、日軍進駐、日軍鐵甲車先到、其第一列車及第二列車二十一日夜七時到吉林、

長春電 日軍急造之長春飛行場二十二日完成、二十一日午後三時由瀋陽出發之偵察機六時到長春、

電通旅順電 關東軍兵器部用鐵甲車滿載飛機用炸彈、於二十一日開長春方面、

電通哈爾濱電 由長春方面逃出之華兵約五十名、着有血痕之軍服、二十日午後到哈爾濱、其後華兵陸續到達、

▲關玉衡被日軍捕去

瀋陽電 關玉衡在瀋陽第一監獄、二十二日晨爲日軍捕去、（電通）

日聯瀋陽電 二十一日晚來自朝鮮之某旅團長嘉村辰次郎少將被任爲瀋陽警備司令、（日聯）

▲閣議承認鮮軍出動

瀋陽電 二十一日夜自朝鮮到瀋之師團吉村旅團長任瀋陽警備司令官、（電通）

東京電 二十二日閣議午前十時在日首相邸開議、若槻首相報告本日午前九時入宮奏上政府對滿洲事變態度經過、次南陸相報告滿洲戰況、對於朝鮮軍出動請予諒解、閣議決定正式承認、（電通）

東京電 日本陸軍因滿洲事件擬支出臨時費、此案已於二十二日之閣議被承認、目下正由經理局從事計算、大約每月需七十萬圓、預定一兩日中將提出大藏省、（日聯）

東京電 滿洲事變之經費關東軍全部之戰時俸給增加及朝鮮軍出動部隊之維持費、一月約百二三十萬元、南陸相亦將於二十二日閣議要求承認支出（電通）

東京電 日政府鑑於時局之重要、連日開臨時閣議、討論對策、朝鮮軍司令官獨斷的出兵問題、亦已在閣議中被追認、決定此後除時局再趨嚴重隨時開緊急閣議外、其餘閣議仍復舊觀、

東京電 二十二日下午一時半再開閣議、決議出兵費支出方法及乘機解決滿蒙諸懸案之方針、二時散會、（以上日聯）

顏惠慶任駐美公使

昨日國務會議之決議

本報南京電 行政院念二日開四十次國務會議、主席宋子文、討論、一、兪院長蔣提案、爲此次沿江水災、亘古罕見、除根本疏濬、另由主管機關通盤規劃外、治標之計、亟應先飭外省政府詳細查明轄境舊時各大湖面積界至及歷年圩田侵削若干、前次大水冲破各圩、如係近六十年以來所新築、確在舊時湖身以內者、一律不准再修、以期廢田還湖、恢復原狀、以使江流得有相當涵蓄之後、至廢出若干、並予查明、以免除嗣後田賦、嚴禁與水爭利、再治水事業、非合黃淮江湖統籌不爲功、且前導淮各方案、每有高郵寶應邵伯諸湖涸田之議、又有引導入海入江之爭、更以入海工程較鉅、故贊成入江者尤居多數、此次水災觀察、亟應量加變通、一面維持諸湖原狀、一面雖仍主江海並疏但應先從入海着手、以策萬全而免後患、以上兩端、擬卽交由主管機關及各該省政府參酌辦理、其有應行規定具體方案者、幷着擬議呈候核定施行是否有當、敬請公決案、決議、交內政實業交通三部部長召集專門人才及有關係各機關會同審議、二、外交部呈送國際問題研究委員會規則請鑒核轉呈備案案、決議、通過、幷轉呈備案、三、軍政部呈送陸海空軍剿赤紀念章給與規則草案並紀念章圖式頒發民國獎狀規則草案暨湘鄂民團剿赤陣亡員丁及遺族優待辦法、請鑒核轉呈公佈施行案、決議、交內政部審查、四、決議國立清華大學校長吳南軒呈請辭職、轉請照准、並請任命梅貽琦繼任校長、未到校以前、仍由翁文灝代理校務、五、決議、駐美公使伍朝樞懇請辭職、轉請照准、遺缺請任命顏惠慶接充、

徐永昌日內返幷

晉將領將通電抗日

本報北平電 徐永昌二十二日接見記者談、（一）東北事件、余最痛心、目前最要之圖、須國民團結、自己反省、作充分刻苦準備、雪此奇恥、（二）閻昨電余、謂余對日人行動最切齒、可爲余告副座、應余力之所及決盡一分力量、各將領在此國難當前、應速表明心跡、（三）晉將領卽由太原發通電、稿正草擬中、（四）余擬三五日返幷、着手整理晉鈔、同時辦理省政、

魯省治安無問題

日人欲出兵已無可藉口

本報濟南電 二十二日晚、日領西田應韓復榘邀、到省府晚餐、對保護山東日僑有詳細協商、韓已令膠路沿線駐孫桐萱軍及各縣長公安局妥保日僑、濟南前由手槍旅公安局負責、日領亦令沿線分館與中國官憲、就近接洽、日人已無可借口向膠濟路出兵、山東無問題、濟日僑推佐滕等九人爲委員、赴東京對滿洲事首條陳請訓、

重光將赴平

▲訪各國公使

中央青島電 日使重光葵定二十二日晚由滬乘長春丸來青、二十三日午抵岸、日僑已預備歡迎、預定當晚去濟轉平、訪各國公使、

張吳訪胡

本報南京電 張人傑吳稚暉二十二日午訪胡漢民、對國民一致團結共同禦日頗多商洽、胡對日事甚憤慨、

日人無恥一斑

▲向京電局行賄

本報南京電 日軍暴行後、駐京日領館員以華幣十元送鼓樓電局行賄、請將日電提前拍發、該局以日領館此等行爲、認爲侮辱、當嚴令申斥、予以拒絕、日人平日所發電報、均係四等、近日提前一等、均三等電、

蔣作賓昨抵東京

本報南京電 外部接蔣作賓電稱、二十二日偕江華本丁紹伋抵東京、卽日就職視事、

電通東京電 蔣作賓公使今晨八時抵新橋車站、卽赴公使館、對於滿洲事件語云、此回事件其起因卽如日方所言、保障佔據、亦屬違法、自國際公法上華方自當抗議、日本出此手段、在文明國爲可惋惜之輕舉、日本當然應負國際法之責任、我將於本日訪幣原外相、所談內容、不久卽可明瞭、云云、

日聯東京電 新任駐日公使蔣作賓二十二日下午三時往訪幣原外相、爲到任後照例之酬應、並聽外相陳日本政府對於滿洲中日兩軍衝突事件之態度、並彼此交換意見而退、

青島安謐

當局切實護僑

本報南京電 外部接青市府及張副司令電、青日僑衆多、地方治安特別重要、自聞瀋變、卽由市府聯合黨部暨海軍籌議維持辦法、一面督飭市屬公安局、切實保護外僑、嚴防反動煽惑、並與日領接洽雙方開誠共同防範、俾免兩國人民發生誤會、地方秩序頗安謐、日海軍亦無登岸越軌行動、

中央青島電 日政府派遣停泊佐世保巡洋艦對馬號念二日來青、

立監兩院

昨議對日計劃

本報南京電 立法監察兩院委員二十二日下午三時聯席談話會、對日侵犯東省詳加研究應付方針、擬就具體計劃、整理後向中央建議、

譚故院長

逝世週年紀念

本報南京電 譚故院長逝世週年紀念、行政院祕書處長呂苾籌政務處長許靜芝等於清晨率全院職員赴靈谷寺墓地致祭、譚舊故及親故等亦紛往致祭、用誌哀思、

被迫回國

留日學生

本報南京電 日軍暴行後、留日學生多數被迫回國、訓監部擬遣赴日士官留學生三十名及砲兵科生十七名中止放洋、我國軍事各機關所僱用之日教官卽日起停止聘任、各給旅費、令其回國、

蘇省府會議

▲高睢兩縣長撤職

本報鎭江電 蘇省政府二十二日開四三六次會議、主席葉楚傖、討論事項、（一）胡樸安提議、高郵縣長王龍、忽視堤工、防護不力、潰決後又延誤文報、有虧職守、擬請撤職查辦、遺缺查有考試合格縣長李懋曾堪以代理、敬請公決案、決議通過、（二）胡樸安提議、睢甯縣長倪渭卿擅離職守、擬請撤職、遺缺查有該縣前縣長龔璽堪以代理、敬請公決案、決議、通過、（三）陳和銑提議、如皋縣教育局局長芮佳瑞呈請辭職、擬請照准、遺缺請調江都縣教育局局長陳達接充、遺缺擬請委賈其桓接充、決議、通過、（四）陳和銑提議、灌雲縣教育局局長一缺、前奉省府令委王仲博代理、茲擬請調現任贛榆縣教育局局長丁樂雕接充、所遺贛榆一缺、卽以王仲博接充、決議、通過、（五）水災急賑會公函、爲議決請推舉大員前往下河各縣宣慰災民、並將堵口工程情形、每三日作一報告、電告下河各縣、布告民衆案、決議、電李委員就近宣慰下河各縣災民、餘照辦、（六）民政廳呈、爲唐文治等請停不切要之建築、充作圩堤經費、轉祈鑒核示遵案、決議、令建設廳核復、（七）民政廳呈、爲擬請修改區長甄用暫行規則、祈核示案、決議、照辦、（八）決議、由民農兩廳派員前往丹陽、會同縣政府辦理保護耕牛事項、

荷使昨抵京

將呈遞國書

本報南京電 荷使德培二十日晨抵京、午訪王正廷、定期謁蔣主席、遞國書、

全國擴大反日運動

民氣激昂願赴國難

本報南京電 中央軍校特黨部二十二日成立反日運動委員會、決議、在未宣戰前、應謹守國境、凡私購日貨者、概以賣國賊論罪、呈請當局趕築海陸要塞、以固國防、

本報南京電 京市民反日救國會定二十三日晨九時在公共體育場舉行、推定農工商學婦女等團體爲主席團討論案有通電全國、解除內爭、一致禦日、及告全國同胞書等、

本報南京電 京公私各學校二十三日一致出發宣講、

本報南京電 京市婦女救濟會二十三日開緊急會、決議、呈中央、對日宣戰、

本報鎭江電 省會各界二十日下午開反日救國大會、到十餘萬人、除遊行外並議決提案（一）電請中央對日嚴重交涉、速作軍事準備（二）電張副司令竭力防禦日軍（三）電粵方卽日取銷對立形勢、共赴國難、（四）電全國擴大反日救國運動、作政府後盾、（五）電水災救濟會退回日賑款、（六）電中央請定十九日爲國恥總紀念日、

中央徐州電 徐州黨政商學新聞各界聯衛二十一日電中央、請通飭全國人民一致作武力之組織、爲國防的準備、願率百萬人民馳効前驅、並電粵方古汪孫陳李白張唐請激發天良、撤兵息爭、共救國難、徐縣黨部公安局通知城廂商民、一律自制、與日本帝國主義奮鬥到底、標語遍貼室內門外、以促警惕、

本報長沙電 今日各界舉行反日市民大會到萬餘人、通過提案、咸情憤激昂、

中央長沙電 湘各民團聯名通電抗日、願團結三千萬民衆與倭奴作殊死戰、

本報漢口電 漢市黨部二十一日舉行朱執信十一週紀念儀後、到各界代表千餘人、行禮如儀後、主席李翼中報告開會意義、卽爲瀋陽死亡軍民致哀三分鐘、單成儀蕭若蘆對日軍强佔瀋陽事均有沉痛演說、蕭歷數日軍暴行時、聲淚俱下、全場悲憤塡膺、亦爲揮淚不止、空氣極緊張、

本報漢口電 自日軍强佔瀋陽營口各地及種種暴行之消息傳來、武漢民衆莫不氣憤塡膺、二十一日起三日、各機關團體商店住宅均下半旗、各公務員及民衆均臂纏黑紗、以誌國恥、

本報漢口電 漢市反日會二十一日下午在市黨部開第二次會議、決議（一）對瀋陽事件、發表通電、聲討暴日、（二）函請各報停刊日貨廣告、以示反日決心、議畢、全體起立、靜默三分鐘、爲日軍强佔瀋陽國恥誌哀、

本報漢口電 行營及省府以中央對日方針尙未正式宣佈、不便發表意見、但對日經濟絕交及服務日本商店團體自願退出者係屬愛國行動、極表欽慰、

本報漢口電 平漢路及軍校兩黨部二十一日電請中央斷然處置、願赴國難、

本報北平電 市黨部二十二日發起各界抗日救國會、決議積極對日要案、

本報北平電 市商會電粵、內有强鄰鬩牆之際、奈禦侮之心等語、

本報南京電 京新聞界對日外交後援會念二日幹事會、決議（一）念三日全體參加市民反日救國會、（二）電請全國同業於此對日外交緊張期間、盡量刊登反日記載、

本報南京電 東北旅京同鄉念二日開救國會、請中央確定對日方針、並決派員宣慰被難同胞、

本報南京電 京市執委會念二日開會、主席顧建中、討論關於對付暴日事項、

上海市教育局緊急通告（上字第五十三號）

案奉市政府令轉國民政府馬電略開奉中央執行委員會函比次日兵強佔我國領土擄殺我軍民奇恥大辱悲痛局極決定全國於本月二十三日下半旗一天並停止娛樂宴會以示哀悼函轉令飭遵照等因合行通告仰本市各學校各教育機關各戲院及娛樂場所一體遵照此布

中華民國二十年九月二十二日　局長　徐佩璜

專載

國人應一心一德共救國難

邵元冲在國府紀念週講演

（中央社）邵代院長元冲今（念一）晨在國民政府紀念週講演「國人應一心一德共救國難」，原文照錄於下：

主席各位同志：近數日來，我們國家已到了一個最嚴重最危險的時期，我們就是日本在本月十八九兩日無理的無故的出兵東北，佔領我們瀋陽省城，及其他沿鐵路的重要都市，如長春，安東，營口，溝幫子，寬城子，遼陽，葫蘆島等地。他們在這樣一個很短的時期中間，而竟整個動員侵佔我國如許要隘，可見他們實在早預備好一個具體的計劃，以無理橫暴的手段，佔據我國領土的了，這不啻很明鮮地表示日本對我國侵略的決心與暴行，趁我國日前正當天災流行之時，肆其殘暴不仁的獸性，

本來今年我國的大水災，為並世各國所少見，在國際間如果有這種災變發生，就有稍有隔閡也應該蠲棄成見來做救災恤鄰的工作，這是國際間應有的道義；而日本獨於此時中國天災流行很嚴重的時期，各國正竭力對我救恤之際，突然出兵侵我國境，且暴橫佔領瀋陽等處，在瀋陽方面，不但將軍政機關以及營房兵工廠等概行焚掠破壞，即教育機關如東北大學亦被佔領破壞，這種野蠻的暴行，我們相信歷史上任何野蠻的國家所不忍為的，而現在的日本乃竟出此舉動，我們一方面固然感覺到自己國家的不幸，一方面也覺得這是世界正義人道的不幸；同時，我們更覺得我國現在雖在強鄰殘暴武力威迫之下，於地域上雖然祇被佔東北的局部，但其嚴重性實在牽涉我們整個國家的存亡，與整個民族的生死，凡是一個民族，要在世界上求生存，或是一個民族要在世界上求立足，一定先要發揚其民族性，發揚其愛國心，才能發揮民族立國的精神，才可使國家建立起來，民族發展起來；如果到了一部分領土危亡時候，甚至整個國家危險的時候，大家還是漠然無動，不能激發他國家觀念，民族精神，這樣的民族，祇有坐以待斃罷了。

所以一個民族的生死存亡，其權並不操於他人，祇要看他有沒有民族精神。要是有的話，別人決沒有能亡他的道理，即使遭受意外壓迫，其民族基礎猶可保其堅固，不致動搖；假使我們在這次重大壓迫凌侮之下，大家還是一點沒有感覺，激勵不起民族精神，祇是束手無策，坐以待斃，這是不啻是自己來速自己的滅亡了。

所以當此嚴重情勢之下，我們大家都要深刻覺悟，一致來喚起我們固有的民族精神磨勵奮發來捍衛我們的國家，捍衛我們的民族。

但是這裏所謂喚起民族精神，不是靠一時的刺激，與一時的興奮所能有效的，我們當此暴威橫加之時，普通心理上固然一方面非常憤慨，非常悲痛，但是我們要求有效的雪恥與有效的救國方法，決非支離破碎激於一時的憤慨所能濟事，必須我們整個國家及整個民族有計劃，有步驟，一德同心來抵抗外侮，挽救國難，確立我們國家的基礎，才是根本之圖。

我們能夠如此，則暴力的橫加，必可以整個民族之力抵抗之，任何殘暴的國家，不能來滅亡我們的國。

因此我們以後必須戒慎恐懼，全體國民完全在一個救國目標之下團結起來，這是一條唯一必要的路。

雖然在平時各人因政見不同，彼此不無若干隔閡，但是在國家這樣危急存亡之秋，每個忠於國家的人們，萬不可以小不忍有亂大謀，所有平時任何隔閡，任何意見，都應於此一掃而空，一致以救國的赤誠，合力挽救國家的危難，維持民族的生機。中央本此方針，對此次嚴重的外患，已有數項重要的決定，諄告全國人民，共赴國難，此項決定，大要有三點：

一　除危害民族生存之赤匪，必須根本剷除而外，必須一心一德，鞏固國家基礎，充實政府實力；

二　一切人民，必須一心一德，努力於救災及禦侮之工作；

三　本黨同志，必須拋棄其一切意見，造成強固之大團體，以為全國一致之表率。

以上三點，中央希望全國人民，全黨同志，都要急速一體力行，然後方可以整個國家民族團結之力，挽救國家民族常前的大難；同時我們更要以救國的精神，從實際上努力，將我們應盡的責任。一方面是對自己職務的責任。前者是要我們努力為公，凡關於國家民族生死存亡的問題，我們每個人都應該一致團結，一心一德以圖；後者是要我們努力盡職，凡我們平時職務上一切事項仍應專心致志，積極努力，以求獲得良好成績。

這兩種責任，是相輔並進的，加果各方面的同志，或者在軍事上，或者在教育上，或者在社會事業上，大家都求工作有良好的成績，那末集合各方面這種良好的成績，以為國家民族進步發展之助，如此，國家與民族才有基礎，才可以抵抗一切暴力的壓迫。若我們平時不努力本身的責任，一旦遇到壓迫，或者憤激非凡，與奮一時；或者頓抱悲觀的態度消極，這都不是解決一切問題的正當方法。果如此國家前途，就將無望。

現在誠是我們多難興邦的時候，也許天與我們的一種試驗，看我們有沒有衛國的能力？有沒有民族的精神？有沒有愛國的誠意？

所以我們當此大難當前之時，大家應自己勉勵自己，分頭從物質建設，教育建設各方面去訓練救國雪恥圖強的方策，這樣，便有任何橫暴力量，也不能壓迫我們；而且在這種刺激之下，反使我們黨與人民獲得整個團結的機會，那末此種嚴重的壓迫與刺激，固然國家的恥辱與損失；但從另一方面言，也許即是給我們國家民族於危難中，爭生存發展的一個機會，亦未可知。所以我們應該很沉痛的努力發奮藉圖自強，以消弭此種橫暴的勢力，因為這種橫暴的勢力，我國現在固直接受害；然其未來的惡影響，果實足逼及於世界。

所以我們此次如果能反抗此種橫暴勢力，不但是救我們自己，而且是救全世界的人類；不但是救現在的人類，而且自經此次掃除橫暴勢力之後，使以後國際間永遠不再有這種專以覆人家國的同樣暴力的存在，這是我國人民在目前大難之下應有的認識。

我國本是東方文化古國，人民向抱和平心理，不但對自己和平，即對一切民族也都抱和平態度，現在以歷史攸久，重尚和平的文化古國，竟無端給橫暴勢力的襲擊，這不但是我們一個民族之大害，實在是舉世各民族之大敵，我們為維持民族，和平維持世界和平計，不能不負起責任，先從一心一德奮發圖強做起。

我們知道，現在國際方面，還不能完全講公理，還脫不了尊崇強權的態度，但是國際間如果能深切覺悟現在有一個殘酷獸性的國家，還其橫暴，以從事侵略隣國以求擴張其自己的勢力，這樣放任下去，則影響所及，不但是一個國家民族受其害，恐怕並世的一切國家，也不免遭受同樣的命運，所以推而論之，這不是中國一國的問題，乃是世界的問題，世界各國如果要維持和平，也決不許有這種橫暴力存在的。

歐戰的前例不遠，我們不難覆按，所以現在世界各國雖然不完全能主持公道，但他們為維持自己國家的利益與安定起見，這種野蠻民族，應予以適當的制裁與處置。

當然，懲惡除暴，不能全倚賴國際，我們還要自己努力纔是。

我們救國家，救民族，固然要每個人能盡其責任，尤其重要的，就是我們的精神要奮發，我們的態度却要沉着堅實而有恆，凡此意義，我們均應切實認清，切實努力，父詔其子，兄勉其弟，彼此惕勵，夙夜匪懈，這樣才可把國家的基礎穩定下來，民族的精神發揚光大起來，我們為國家民族計，應如此做；我們即為自己子孫計，亦應如此去做！

現在日兵已佔據了我們的東北，同胞流血，我們在此忿慨悲痛之中，為維持國家民族的名譽與生存計，應將此次日兵賴暴行為，切實公諸世界，並提供其證據，使全世界人盡情知曉，且知日兵此番暴行，不僅是中國民族一方面的危險，而乃是破壞世界和平大危險的先兆。

如果大家要和平，就得大家先來除去這個橫暴，這才能保障世界前途的和平，我們大家應立定決心，堅忍奮鬥，一心一德來爭民族的生存，來挽回國家的命運。（完）

東省淪亡

望全國同胞一致對外

津市黨部緊急會議通過提案四項

致電各方當局希捐私忿共禦外侮

津市黨部、自得日軍突然侵佔遼瀋及營口等處、並實行燒殺之情報後、特於昨日下午三時、通知本市各機關團體、開臨時緊急會議、討論對抗及善後辦法、計到有省府代表陳文會、市府代表克桂恆、社會局代表苗實、對日外交後援會代表王君惠、北甯黨部代表婁鳴皋、各同業公會及黨部委員等約三百餘人、由劉宸章主席、開會如儀、首由主席報告此次日本駐瀋軍隊慘殺華人情形後、委員魯蕩平、時子周、及第二軍部代表、均有極沉痛之演說、並於會議席上、提案四項、㈠致電兩廣、促其速行覺悟、消弭內爭、一致對外、㈡將日軍占領瀋陽等處真相宣告民衆、㈢將日軍此次強暴行為向國際宣言、以求公允、㈣自今日起、全市為死難同胞各下半旗三日、以誌哀悼、並決於各家門前、貼書誓雪國恥四字、均經通過、至六時呼口號散會、其通電全國報告日軍佔領情形、凡我朝野上下、一致捐除成見、為國禦難、原電照錄如下、

南京中央執行委員會國民政府鈞鑒、各省市黨部、各省市政府、各海外總支部、各民衆團體、各報館、廣東汪精衛先生、古湘芹先生、林子超先生、鄧澤如先生、陳伯南先生、孫哲生先生、李德鄰先生均鑒、頃接報告日本軍隊於本月十八日晚十一時進佔瀋陽、炮火盡夜、全城秩序紊亂、焚殺市民無算、竟於十九日晨二時、將瀋陽全部佔領、截斷郵電通信、並將黨政公務人員、一概監視、又於是日派軍佔據營口、捕去站長一人、繼續西進等語、查日本帝國主義者、近採新滿蒙政策以來、為封豕長蛇、蠶食東省、其處心積慮、匪伊朝夕、乘我國東南各省洪水氾濫、毒氛未靖之時、悍然出兵佔我瀋陽營口、不獨五三萬鮮之慘劇、行將重演於遼甯、其目的非達到佔領我東三省全部不止、值此內憂外患、存亡危急之秋、凡我朝野上下、應惕勵[illegible]動、捐除[illegible]、共濟同舟、以禦外侮、否則鬩牆之鬩未終、亡國之禍立見、本會心所謂危、用特電達、務希海內外同志同胞、一致團結興起、一致援助、積極防禦、以固版圖、臨電不勝涕淚激昂之至、中國國民黨天津特別市整理委員會皓印、

北甯黨部議決七項

北甯黨部、得到日軍侵瀋消息後、特召集全體工作人員、及工會代表百餘人、開緊急會議、由曾三省主席報告、日兵暴行經過、隨決議七案如下、㈠電請中央國府、速備驅敵方策、非向之柔懦乞憐外交所能濟事、㈡電勉東北各將領、努力保存國防、本會誓為後盾、㈢電請全國各軍將領停止內戰、共赴國難、㈣通電全國請一致督促中央政府嚴行備戰、㈤即日組織宣傳隊、分區作大規模宣傳、㈥關於反日工作、聯合市黨部、一致進行、㈦星期日照常辦公、閉會後、宣傳隊即分三隊手執號筒傳單、乘坐汽車出發、沿途大喊日本出兵侵佔遼甯及到處焚燬情形、覓錄該部致中央及張副司令電文如次、（銜略）鈞鑒、日兵今晨二時、佔領遼瀋營口安東等處、挖毀北甯鐵軌、確屬事實、形勢危急、國亡無日、懇迅準備驅敵之策、斷非柔懦乞憐外交所能濟事、甯為玉碎、不為瓦全、本路數萬工友同志、誓為前驅、瀝血電陳、即乞鑒察、倘希一致主張、以救危亡、不勝迫切之至、致張副司令電文云、北平張副司令勛鑒、並轉東北各軍事長官鈞鑒、日兵侵佔遼瀋、形勢危急、警耗傳來、髮指眥裂、同志等重膺疆寄、有保國衛民之方、國家已瀕危亡、匹夫尤有呼號匡救之責、本會謹率數萬工友同志、共赴國難、北甯特別黨部叩皓、

蘇省黨政當局會銜電粵請共赴國難

凡我國人亟應惕勵憬悟

精誠團結共同救濟時艱

廣州古委員勷勤轉在粵諸同志均鑒、國家多難、洪水橫流、赤匪肆虐、生民塗炭、中國國民在此危難困苦救死扶傷惟恐不暇之際、不料日帝國主義者竟幸災樂禍、欲承我之危、而亡我國家、巧晚日軍突襲佔我東北瀋陽等處、凡我國人、惡耗傳來、舉國同憤、值此內憂外患危急存亡之際、亟應惕勵憬悟、捐棄私怨、精誠團結、共濟時艱、否則鬩牆之爭未終、亡國之禍立見、民族淪亡、追悔無及、敬敢掬誠、電請即日罷兵、共赴國難、臨電神馳、不勝迫切、江蘇省黨部省政府同叩馬、

第五次太平洋科學會議訊

我國代表暫定為十八名

京訊　五次太平洋科學會議定於民國二十一年五月二十三日至六月四日在加拿大梵哥浮地方開會、加拿大政府及學術研究機關早已有函致外交部教育部及國立中央研究院、邀請屆時我國派代表出席、並頒送會議詳細日程、內列會議中應討論之沿太平洋各項科學問題、其中最重要者為下列四種、一、沿太平洋各國科學、對於農林漁業礦業之應用、二、沿太平洋气流與洋流之狀況、三、太平洋沿岸港灣之研究、四、美洲土人之由來及其歷史、除此四題作為大會討論之重心點而外、凡關於沿太平洋各國之天文、地理、地質、氣象、生物、人種、衛生、各項論文、亦可提出於該會之分組會議、加拿大學術研究院並另有專函、邀請北平地質調查所所長翁文灝、北平協和大學教授步達生、天津南開大學教授何廉、南京氣象研究所所長竺可楨、崑山驗磁台台長馬德賚、青島觀象台台長蔣丙然、北平靜生生物調查所胡先驌、及實業部羅靖生等八人、預備指定題目之論文、國立中央研究院為我國之代表機關、自接請帖後、即已着手籌備、近以會期將屆、特於日昨在首都成賢街中央研究院開籌備委員會、到會計中央研究院院長蔡子民、及籌備委員翁文灝、李濟、蔣丙然、秉志、錢崇樹、竺可楨、陳嶸等七人、議決、我國出席下屆太平洋科學會議我國之正式代表人數、暫定為十八、外籍科學家不得為我國正式代表、二、凡正式代表均須提出論文、並須經中央研究院之審查、三、論文須於本年十二月一號前寄達南京國立中央研究院、四、由國立中央研究院呈請國民政府、於加拿大開會時、准由我國出席代表提出邀請第七屆太平洋科學會議於民國二十七年在中國舉行、

英國會上下二院通過停止金本位法一部份運用案

非欲採暴騰政策但求阻英幣跌落、自由黨宣言願贊助國民政府

廿一日倫敦電　財相史諾登在下院提出停止金本位法一部份運用案、說明內閣有此決議之理由、反對派動議拒絕、但下院卒以二七五票對一一二票通過之、反對黨領袖漢德森於史諾登發言後、聲明工黨願盡力避免可使國內外發生恐慌之任何行動、實則英國財力確如財相所言、毫無可發生任何恐慌之理由云、此案三讀通過後即送交上院、當由外相李定提出、在兩分鐘內完全通過、未幾送呈英皇批准、工黨既未反對此案、而自由黨今日開會、原擬草擬自由貿易宣言書、但竟發出一文告、聲明願贊助國民政府為維持英國信用之努力、此兩事可見各政黨欲屏除黨見、共抒國難、財相史諾登提案時、謂此計畫不妨礙倫敦自由全市、亦不礙及他國政府或銀行所存於英倫銀行現金之移動、英政府仍有依照借款條件償付現金（指借金借款言）之義務、美法兩國已表示扶助英國信用之意、英政府對之甚為感激、若干外國之欠英債者、目前不因自己國內財政情勢、能照付、而英倫銀行又有法美借與該銀行之債款、行將屆期、及法美新近債款、現將用罄之報告、於是政府不得不有此決議、英國人民查無輸出資金之舉動、政府擬會同倫敦之外人銀行設法阻止現金之出賣、並擬考慮一種計畫、以徵發國人所有之外國債券、俾成一種準備金、遇必要時、可用以維持英幣、會向外國試探其意見、得悉彼等目前尚未歡迎謀取各國中央銀行合作之國際會議、惟英政府甚贊成此舉、將繼續陳述此舉之必要、英國內部地位現尚安穩、自當保持其地位、吾人此舉、在外或發生嚴重影響、但僅暫時事耳、凡信任英幣者、決無自悔誤用其信任之一日、英國以為其他債權國同應承認其造成此現狀之責任、渠希望目前風潮、或可舖成國際合作之路、雖依賴倫敦之國所受現局之影響、其嚴重至少與英國等、國際信用機關或將暫時紊亂、但英幣將仍為國際信用之媒介、荷英國財政辦理審慎、渠不見英幣有長期跌落之理由、英政府行此計畫、非欲採暴騰政策、但欲阻英幣之跌耳云、（路透）

念一日孟買電　印度各省政府皆宣佈明日停業一日、蓋防英政府停止金本位法後、財政或發生反動也、喀爾喀特證券交易所將停市至九月念四日、

念一日愛姆斯特丹電　此間證券交易所因英國停止金本位法、今日停業、明日可開、（路透）

念一日巴黎電　外國證券交易所今日仍未開門、理事會議決定厲行關於缺方保證力量之規程、並令缺方於每次出售時交出證券、（路透）

念一日倫敦電　英相麥唐納今日在下院答議員之問、謂用銀為幣、藉以恢復遠東貿易之建議、似莫能實行云（路透）

念一日倫敦電　英國證券交易所今日停業、明日仍不開門、何日復業、將臨時決定之、（路透）

念二日紐約電　紐約證券交易所理事會今日集議、決定禁止買空、今日市場開後、重要證券皆跌價一磅至五磅不等、外國證券皆疲、比國七厘公債跌十磅、德國五厘半公債跌三磅、（路透）

二十二日倫敦電　停止金本位法後政府第一步行動為發出命令、禁止英國境內之人民購買外幣、或轉移款項、以便購買外幣、惟尋常貿易之需要、或九月二十一日以前契約之履行、或相當的旅費等、不在禁止之外、（路透）

二十二日開羅電　亞歷山大利亞與開羅兩處證券交易所今明兩日停業、（路透）

二十二日柏林電　柏林證券交易所與五金市場今日停業、明日仍不開門、（路透）

二十二日巴達維亞電　此間證券交易所今日停業、（路透）

二十二日倫敦電　現決議證券交易所明日重行開市、（路透）

二十二日倫敦電　首相麥唐納積勞不豫、將從醫士勸告、赴鄉休憩數日、（路透）

救濟六百萬失業者問題

美國各要人發表主張

世界新聞社紐約訊　今冬美國有失業人六百萬名、如何救濟、乃一嚴重問題、參院外交股主席波拉氏對國內富人發表警告、謂彼等必須自動或被動供給失業者以食物、並促請增加國民尤其上流階級之所得稅、以充救濟之用、波氏計算美國失業者數已達六百萬、世界失業者總數達三千萬、又前美勞工部長台維斯氏聲稱、美國若非將工業利益分配制度改良、使農人及工資賺得者於其勞動得一公平之回收、俾可繼續多賺、則國內興盛難望恢復、又美國勞動總會會長格林氏已請胡佛總統召集一全國勞資大會、並主張採用一星期作工五日、縮短作工時間、改善經濟平衡及鞏固工業生產等項、

倫敦報紙稱　英工黨將加入內閣

漢德森已與麥唐納談判

失業津貼能減少可合作

二十二日倫敦電　今晨報紙多討論工黨將否加入內閣之問題、有數報稱、在過去四十八小時內、已發生政府變動之可能性、其動機為謀取更大的全國一致、又有數方面稱、麥唐納已與漢德森談判工黨加入國民政府事、大約政府如允修正失業津貼之減少、工黨可望合作、果爾、則現政府將維持兩年、以待國會期滿、自行解散、然亦有人謂工黨加入內閣、及變更減少失業津貼兩事、決做不到、保守黨且主張國民政府於麥唐納領袖之下、且日以稅率問題訴諸國人、再自由黨十餘人今日上書首相、聲明擁護國民政府、關於應付時局之辦法、此書雖未指明稅率、但有雖稅率政策、亦可贊同之意、（路透）

浙省黨政當局三要電

電請中央準備實力對日

電慰張副司令暨東北軍民

電勸兩廣同志泯除私見

杭州國民通訊社云、浙省黨政當局以暴日強據我東省各地、特於昨日舉行臨時緊急談話會、決定一、電請中央對日嚴重交涉、並準備以實力對付、一、電慰張副司令暨東北全體軍民、一、電勸兩廣同志、顧念國難、泯除私見、一致對日、茲錄原電如下、

▲電一　南京中央執行委員會國民政府陸海空軍總司令部鈞鑒、讀鈞會及張副司令皓電、並閱各報所載、驚悉日本于九月十八九等日攻燬我北大營、佔據我瀋陽、殘殺我軍官、焚掠我人民、近復佔據長春遼陽安東營口、及連山灣等處、並在向關內移動模樣、此間黨政軍民各方面聞之、無不眥裂髮指、竊思日本圖掠滿蒙、已非一日、不意無端進兵、竟自由掠奪、蔑視世界公理、破壞東亞和平、敢開國際惡例、不顧非戰公約、揆其用心、無非乘我天災流行內亂未息、以為無力抵抗、可以為所欲為、是以較之前此侵犯濟南、尤為蠻橫、奇辱慘痛、不共戴天、乞一面飭外交當局對日嚴重交涉、一面飭全國軍事當局準備實力、萬勿再行退讓、致罹亡國滅種之禍、臨電不勝迫切待命之至、浙江省黨部省政府叩養印、

▲電二　北平張副司令勛鑒、並轉東北全體武裝同志鑒、三省同胞均鑒、奉讀張副司令皓電、並閱報載日軍無端尋釁、突佔我瀋陽安東長春葫蘆島各地、東省中心要地、盡皆失陷、軍民橫被屠殺、廬舍營庫、盡為摧燬、噩訊驚傳、五內痛激、此而可忍、孰不可忍、除電呈中央準備實力、並電兩粵泯除私見、一致對日外、更願殫智竭力、誓死與全浙民衆、齊赴國難、尚祈我東北全體同志同胞於痛定之餘、激勵團結、本臥薪嘗膽之精神、定九世復仇之大計、在中央指導之下、抗敵禦侮、以保國權、臨電憤慨、不知所云、浙江省黨部省政府全叩、

▲電三　廣州汪精衛先生唐少川先生古勷勤先生鄧澤如先生陳伯南先生孫哲生先生李德鄰先生許汝為先生白健生先生張向華先生勛鑒、我國不幸、險象環生、赤匪肆虐、洪水為災、人民顛沛流離、國勢危如累卵、乃頃奉張副司令號電及報紙所載、日人又復乘我國之危、於巧皓兩日公然開動軍隊、闖入瀋垣、占據機關、槍殺人民、拘掠職員、擄劫長官、並佔領營口牛莊長春安東等處、將事西侵、並圖北犯、噩耗傳來、震驚曷極、諸公素以黨國為前提、愛護之殷、當較他人尤切、務祈速息鬩牆之爭、與中央同心協力共禦外侮、庶可轉危為安、倘或徘徊觀望、視同秦越、勢必遭亡國、滅種之慘、國人從能為諸公諒、諸公能無自愧於心而慰總理在天之靈乎、且皮之不存、毛將焉附、諸公雖欲長據兩粵、又豈可得、國難至矣、急不擇言、願諸公再三思之、再三思之、浙江省黨部省政府叩養印、

張副司令談瀋變

日軍自毀鐵軌誣為我軍掘斷

（北平特訊）本報記者昨晨得瀋陽被日軍佔領消息、隨即驅車至協和醫院、訪問張副司令、時為午前十時、侍衛等人、已半知瀋陽事變、竊竊私語、情態頗形緊張、侍衛肅記者登樓、入一極小之病室中、少頃張副司令來、精神恢復、步履如常、耳聾亦已大愈、時待見之客甚多、張於忽忙中語記者曰、君來為訪問瀋陽之新聞乎、實告君、吾早已令我部士兵、對日兵挑釁、不得抵抗、故北大營我軍、早令收繳軍械、存於庫房、昨晚（即十八晚）十時許、日兵突以三百人抗入我營、開槍相擊、我軍本未武裝、自無抵抗、當被擊斃三人、先是日方以一車頭載兵將皇姑屯中日滿鐵路交叉處轟燬、隨即退去、故日方發表謂我軍破毀滿鐵路軌、絕對無有其事、蓋我方避人挑釁之不暇、豈能出此、駐瀋各國領事、俱能明瞭真相、日兵既入北大營、每間五分十分鐘、即由附屬地開炮、直對北大營及兵工廠等處轟擊、當經我方商之駐瀋日本林總領事請於五分鐘內、速予制止、林氏先請以十分鐘為限、嗣又來電謂已成軍事行動、本人無法制止云云、自是日兵佔領所有交通機關、並本人住宅亦有日兵守衛、惟截至昨上午六時半止、秩序未壞、我方官民、悉不準備抵抗、吾信臧式毅主席必在城內、努力維持、不令秩序破毀、此事自應由政府負責交涉、日本此次、既未下最後通牒、又未宣告開戰、而實際採取軍事行動、令人不解、仍望國民冷靜隱忍、勿生枝節、截談話時止、本人所得報告、亦不過十九日上午六時半為止云云、記者更詢以中村事件如何、張答謂此事日本指為應負責任之關玉衡團長已押在憲兵司令部、更派大員如陳興亞司令者前往調查、可知我方必盡法處置、惟在罪情未明以前、當然未便遽將嫌疑人法辦、且此事交涉正在進行、亦斷無訴之武力理由也云云、語至此、記者辭出、

倫敦大條銀續漲

中國公會決兼用銀幣

並將召集國際銀會議

二十二日倫敦電　今日大條銀價又高漲、近遠期各長一便士、近期昨為十四便士三七五、今日為十五便士三七五、遠期昨為十四便士半、今日為十五便士半、（路透）

二十二日倫敦電　中國公會今日開會討論安固銀價、以利商業問題、到者甚多、閣員亦到會、委員梅立演說、主張先從調查銀問題入手、前閣員恩賀演說、謂召集國際銀會議之時機已至、渠信胡佛總統如確知召集國際銀會議、將為各國歡迎、則渠必願出此、會衆旋決議贊成兼用銀幣、立召集國際銀會議、（路透）

軍備休假談判

有開會可能

二十一日日內瓦電　非國聯會員國八國前被邀請參加國聯建議之軍備休假談判、現祇有美國一國、答覆準備參加、預料其餘七國之答覆、明日可收齊、亦必一致贊同、是則十月底或將在此召集特別會議、討論國聯建議之軍備休假十二個月問題、（國民）

美台克薩斯州

限制棉田案

州參院已通過

二十一日奧斯丁電　美國產棉最多之台克薩斯州參議院已通過強制限制棉田案、原案為減少棉田三分之一、今參院改為減至百分之三十、（路透）

紐絲綸地震

二十二日惠靈吞電　紐絲綸今晨一時十分有劇烈地震、居民從睡夢中驚起、奔入街中、（路透）

胡佛邀

賴伐爾遊美

二十一日巴黎電　駐法美大使今日以胡佛總統之函、轉送法總理賴伐爾、請其往遊華盛頓、聞賴伐爾將於本星期游柏林後、接受此請、（路透）

浙省府嚴防米穀漏海

訂定沿海各縣米穀出口查驗辦法（續）

第十六條、凡出口輪船帆船、應先由縣政府查照習慣、按其航線遠近分別酌定最高數量、布告船戶、其在定量以內、所帶食米、准免請運輸證、前項最高數量酌定後、應呈報民政廳備案、第十七條、沿海人民載運自食米在五百斤以下者、准免請運輸證、第十八條、沒收米穀、應由縣政府會同商會標賣並以買價之一部充獎、其辦法如左、（一）五十元以下五成充獎、（二）百元以下四成充獎、（三）五百元以下三成充獎、（四）一千元以下二成充獎、（五）一千元以上一成充獎、[illegible]低數之四成、不及第[illegible]五成之最高數充獎、第十九條、依本章程第十條所處罰金、各按照此類推提成給獎、（一）一百元以下四成充獎、（二）五百元以下三成充獎、（三）一千元以下二成充獎、（四）一千元以上一成充獎、[illegible]照此類推、[illegible]由查驗員警在場查獲者、[illegible]給獎、[illegible]由縣政府擬具[illegible]、第二十一條、[illegible]前項查驗費率、[illegible]徵收公益捐者、仍呈請民政廳核准、不得另征[illegible]、徵收查驗費及公益捐、應由縣政府製就三聯單、蓋用縣印、一聯給運輸商人、一聯存根備查、一聯隨款繳解、[illegible]公益捐存根、應按月開具清冊、連同罰金存根、呈報民政廳備案、[illegible]捐款交財務局、或管理縣公產委員會存管、（待續）

外部紀念週中 王正廷報告日軍佔遼事件
日軍行動違反非戰公約規定

（中央社）今（念一）晨外部舉行紀念週、王部長主席、並報告、茲錄其詞如次、前日東北方面發生一舉世震駭之事、即瀋陽全城及其他各處忽被日本軍隊橫暴佔領是也、據所得各方消息、十八日晚十時日兵開始向瀋陽北大營施行攻擊、我軍絕未抵抗、而日兵竟侵入營房、舉火焚燒、同時用野砲轟擊、北大營砲庫被炸、兵工廠亦受損失、我方軍民直接或間接死於日軍炮火者、爲數甚多、旋於十九日晨六時半之瀋陽全城爲日軍佔領、所有官署及通信機關悉被佔領、同時安東爲日軍佔領、已經證實、尚有傳報長春寬城子等處、亦經被佔、茲正設法調查各該處狀況、外交部于十九日得到瀋陽被佔消息後、即向日本駐華公使提出緊急嚴重抗議、要求日軍立即撤退、恢復原狀、並急電我國駐東京使館、爲同樣之抗議、昨日又再提抗議並保留爲此事提出一切正當要求之權、吾人深信國際聯合會、爲主張國際公道、並維持世界和平之機關、故已將詳情、電達日內瓦、本國代表、想聯合會方面、當能依照盟約、處理此事、年來國聯對兩國糾紛、均予處理、如巴拉圭與玻利維亞、波藍與立陶宛、希臘與保加利亞咸有相當之處理、如國際間是非、尚未泯滅、保對此次日軍之侵略、與我不抵抗大規模之受攻擊、世界當能更予以正當之評判、吾人又深信前年會訂之凱洛克非戰公約、確能保障國際和平、排除武力、故亦已向該公約之各簽字國告知此事、該約如確爲各簽字國所擁護者、當知現在東省爲日軍所造成之情勢、與非戰公約之規定、實係背道而馳、必能根據此約立即令其恢復原狀也、此次日人之行動、似頗合於曆來日本軍人對我中國之政策、回憶民國四年、日本憑藉武力迫我承認二十一條、民國十七年又以武力造成濟南慘案、最近又有萬寶山案及鮮案之發生、而上月日本軍隊竟在圖門江公然越界駕橋、演習軍事、置吾方抗議於不顧、是日本軍人時時欲暴露其武力、其蓄意破壞和平、昭然若揭、最近數日內、在日方原有日軍準備出動之傳聞、而日本駐華代表、尚有此項傳聞、至屬無根之聲明、東京外務省亦正式聲稱、決不致發生任何事故、乃未逾二日、竟發生此空前之暴舉、我政府與人民對此舉動、自屬萬分痛心、對於日本人民冒受武力壓迫之名、亦屬萬分遺憾、邇來吾國各地遭遇空前之各災、共黨就未完全肅清、而外交事件緊迫若此、是誠天災人禍、內憂外患、相迫而至、值此千鈞一髮生死存亡之際、全國上下咸宜一德一心、共謀國本之鞏固、願本黨同志全國同胞、急速聯合一致、應付今日外交上嚴重之局勢、持家可破人可亡而祖宗所賦與之國家主權與土地則萬不可失之旨、余深信國人不能速自振拔、以不愧負於先人後人云、

旅日僑胞電請一致對外
遙望祖國息爭禦外共挽危亡

中央社、日軍強佔瀋陽等地海外同志及僑胞聞訊非常憤慨、紛電中央通令全國、息爭禦外、共挽危亡、茲錄如下、

一、朝鮮僑胞十九日來電 中央執行委員會轉各報館鑒、現國內災情奇重、國將不國、而日本帝國主義、藉中村事件、竟以武力奪取滿蒙、本月十九日竟佔我遼甯北大營、駐鮮軍隊於念日準備全部出動、東北危亡、即在旦夕、望我全國同澤同胞、犧牲成見、同仇敵愾、捨身赴難、共禦外侮、危急萬分、暫共存亡、不勝盼禱之至、駐朝鮮直屬支部中華總商會及全體僑胞皓電、

二、神戶僑民大會十九日來電、中央執行委員會鑒、水災奇重、救卹不遑、日佔遼甯、外交緊急、國亡無日、民不聊生、已通令全國共維大局、平息鬩牆之爭、一致對外、駐神戶僑民大會泣血、

蘇農廳令 省縣各場籌設種子交換所
藉以貸放籽種復興災後農業

蘇農廳前奉實業部令發農產種子交換所章程、仰遵照籌設農產種子交換所一案、當經該廳擬具江蘇省農產種子交換所暫行辦法十二條、呈奉實業部暨省政府核准備案、現該廳以本年蘇省運堤海塘相繼潰決、水災奇重、秋收固屬無望、冬耕急應預謀、惟被災農民食糧已絕、遑言籽種善後之策、實以借給佳良籽種、爲根本急務、且以蘇省縣立各農場辦理有年、自不乏優良籽種、可供推廣之用、正應乘此時機、將各場佳良種籽、貸給被災農民、以期農業之復興、而利良種之推行、特于日昨將該項暫行辦法令發省縣立各場、仰于本年生產作物籽種其尚未出售者應即暫停出售、所有現存籽種數量、迅列表具報、聽候支配、至於種價准由該廳貸種款項下撥給、并令遵該項暫行辦法、茲探錄該項暫行辦法如次、（第一條）江蘇省爲便利各地交換佳良種子起見、遵照部章設立農產種子交換所、（第二條）江蘇省農產種子交換所、分左列二種、甲、省農產種子交換所、乙、縣農產種子交換所、（第三條）省農產種子交換所、附設於江蘇省農鑛廳、縣農產種子交換所附設於各縣農業改良場、（第四條）省農產種子交換所、設主任一人、由農鑛廳委任技術人員若干人、由省立農林機關呈薦高級職員、經農鑛廳核委兼任、辦事員若干人、由主任呈請農鑛廳就職員中核派、縣農產種子交換所設主任一人、由省交換所呈請農鑛廳委派縣場場長兼任、技術員辦事員各一人、由縣所主任就本場職員遴委兼任、省縣交換所主任及技術員辦事員均不支薪、（第五條）各縣農產種子交換所、應將該管區域內所有佳良種子、依照附表一填報省農產種子交換所、第六條、省農產種子交換所、應將全省農產佳良種子、彙編分呈農鑛廳及中央農產種子交換所、並分發各縣、（第七條）各縣農產種子交換所、向本省出產之縣或轉向中央農產種子交換所、向外省出產之縣征取轉發、（第八條）農產種子交換所、如欲得某項種子試驗時、呈由省農產種子交換所、須給價、但有下列情形者、得酌量減免、一、因交互試種者、二、領種之數量無多者、三、人民領種特准免價者、（第九條）凡交換種子所需郵運等費、由領受者担任之、（第十條）各縣農產種子交換所、每年須將所征取之種子試種成績、依照附表（二）填報省農產種子交換所、（第十一條）省農產種子交換所、每年應將各縣農產種子交換情形及試種種子成績、分呈農鑛廳及中央農產種子交換所備核、（第十二條）本辦法經農鑛廳核准施行、并分呈省政府實業部備案、

蘇州

各界下旗誌哀

蘇州通信 自瀋陽事件發生後、駐蘇日領川南省一、即趨謁吳縣長、要求保護日僑、即經吳縣長允予飭屬保護、乃昨日上午、川南省一又至縣府、由黃祕書接見、該日領聲稱瀋陽事件、係屬地方問題、不久即可解決、惟在蘇日僑、請負責保護、黃祕書答以蘇民性素和平、當不致有危險情事、惟希望日僑勿自驚擾引起糾紛、至民衆愛國運動、未便遽加干涉、談半小時許、日領始興辭而去、至我民衆方面、對日人之暴行、異常憤慨、除各界一致電請中央準備以武力對日外、昨日起、全縣下半旗誌悼三天、名中等以上學校、均停課三天、分組出外宣傳、喚起民衆一致對日、

李公堤坍倒數丈

蘇州通信、葑門外金鷄湖之李公堤、本已年久失修、月前霪雨爲患、湖水暴漲、該堤全被淹沒、水浸日久、致堤基鬆動、及水退以後、連日坍損、已有十餘處之多、詎前日夜間、該堤忽坍倒五六丈、致附近各村、均遭水浸、幸水勢已退、被水之村、最深僅五六寸、屋內得未浸水、昨該處各鄉長聯名呈報縣政府、請令建設局即日勘丈、動工興修、

禁烟得力傳令嘉獎

蘇州通信、本縣城區公安二分局長潘仁先、三分局長閔仲謙、前經縣政府考核禁烟成績、列入優等、即呈報民政廳請予嘉獎、玆奉指令、以該分局長潘仁先閔仲謙二員、禁烟得力、應各傳令嘉獎、仰即轉令遵照、

吳縣東山等鄉災況

蘇州通信、本縣此次洪水成災、除東山西山商北橋等鄉受災最重外、現經勘災委員勘明橫涇鄉亦災情頗重、該鄉共七十二圖、而被水淹沒成災者達五十九圖、粒米無收之田、約有五萬畝、其餘之田、亦祇有二三成希望、故該鄉本年秋收、連熟田統計、至多僅四成左右、昨已由該委員呈報縣府、請予豁案核轉、

監獄相約公懇特赦

蘇州通信、江蘇第三監獄及第三分監、高地兩法院看守所、昨日同接江都監獄押犯李奎周德勝孔祥璧等二百六十二人之郵函、要求各監所全體押犯、一致署名具呈中央政府、請求特赦、並附呈稿及簽名單、以期各犯簽名彙押、其呈文措詞、則藉口各省水災、請釋囚清獄、感召天和爲理由、各該監所長閱函後、以茲事重要、即將原函呈送高等法院、請示辦理、

揚州

國府救災會設揚州辦事處

揚州通信、國民政府救濟水災委員會、昨(十八)派本會工作組成靜生、來揚組織本會江北區辦事處、擇定左衛街恒豐和錢莊(業已閉歇)內設處辦公、成奉派爲江北區專員、主任該處一切事務、

東台難民千名收容

揚州通信、東台來揚之難民千名、昨(十九)本擬留四百名、在北來寺設第七收容所、現因該難民代表時念茲蔣吉甫、一再懇商、決商緝私局、調駐城外之緝私隊移防十二圩、讓出五台山地點、組設第七收容所、將該難民千名、完全收容、所勘定之北來寺、保留備用、

便益門城牆倒坍

揚州通信、公安局向縣呈報便益門城牆陡倒十數丈、阻礙交通、縣府特令建設局勘估修築工價、並悉東鄉萬福橋西之老虎橋、前爲大水冲倒、現經黃君浩然等募款雇王金記木作興修、計用洋九十元、業已告竣、

露筋搶險工告竣

揚州通信、江都段搶護露筋、及鎮南兩處之徒險工、現已於十九日告竣、計搶做防風埽、簽打關樁、露筋工長七十四丈、用樁二百四十根、鎮南工長十三丈七尺、用樁五十八根、三溝閘水誌、十九日計存一丈四尺四寸、

中法大藥房

秋季大廉價 大贈品 二十五天

自國歷九月二十二日至十月十七日止

本埠總分號同時舉行

如用電灶 保無此患

（每月租費二元）

樣子間 南京路沙遜房子 靜安寺路七七二號 浙江路二七二號 西華德路三十三號 霆路一〇七號

上海電力公司

福州路十七號 ★ 電話六六三〇

嘉興

各校募賑款

嘉興通信、本縣各學校、因各省水災甚重、災民蕩析流離、嗷嗷待哺、其情至爲可憫、即應加以救濟、故經舉行聯席會議、決議組織捐募隊、向各界勸募、以冀集腋成裘、匯寄災區施賑、以盡互助之誼、該項募捐隊、定今日（二十三）個別出發、一面倡議中學教職員捐薪百分之五、小學教職員捐薪百分之三、充作該項賑欵、

保安隊誤殺農人

嘉興快信、駐在王江涇鎮之保安隊、於前日夜間十二時放哨時開槍、誤殺附近廉壤人農民唐實林、彈由前額入腦從後腦殼透出、據兵士云、唐不知何故、竟闖入步哨線、劫奪槍械、故誤認爲匪徒、開槍自衛、致有此誤、又據另一部份傳說、謂唐向有神經病、顚頭續腦、故致死於非命、嗣經連部通知王江涇公安分局報奉地方分院派員率吏前往檢驗一過、諭家屬備棺收殮、

水災籌賑會開會

嘉興通信、本縣水災籌賑會、於昨舉行第一次委員會議、決議一、擬向各戲館及電影院每票帶征若干、自十月一日起至十二月份放賑止、二、按照店住屋捐數額、向各店舖住戶暫收房捐一月、由房東担任、三、向書畫家徵求書畫助賑、四、刊印捐冊、由勸募員分頭勸募、

武進

各界抗日救國

武進通訊、縣黨部於二十二日晚九時開臨時緊急會議、主席高柏楨、議決、一、遞呈中央、下全國海陸軍總動員令、對日正式宣戰、二、通電在粵同志、息戰言和、一致對外、三、二十四日上午九時、在公共體育場開抗日救國民衆大會、四、令各下級黨部各人民團體、擴大反日宣傳、加緊反日工作、五、通電全國、一致主張、

無錫

救國民衆大會

無錫通訊、無錫抗日救國民衆大會、昨日下午一時在火車站下曠地開羣衆大會、到各界民衆十餘萬人、全體行禮如儀、李惕平主席、報告開會宗旨畢、由周厚鈞惠紀之李柏森胡念倩徐士林等演說、次呼口號、通過提案、一、電請全國一致呼籲息戰和平共禦外侮案、二、電請中央厲行革命外交案、三、電請中央通筋全國準備對日宣戰案、四、電請中央明令全國厲行對日永遠經濟絕交委、至二時半始畢、排隊游行全城、對日示威、至五時至公園散隊、是日並由大會通電全國民衆、其要點一、普遍宣傳、二、永久對日經濟絕交、三、普遍國民軍事訓練、四、國內統一與和平培養元氣、備與日帝國主義之最後決戰、是日會場並有裕豐絲廠女工黃蕙蘭演說、民氣激昂、泰豐絲廠職工會組織抗日義勇軍籌備委員會、積極進行、會場秩序由軍警商團社會童子軍等維持、頗爲得力、全縣激昂、

嘉定

各界對日激昂

嘉定通訊、本縣各界自在報閱悉日本出兵東三省、強佔我土地、殘殺我同胞、非常憤慨、縣黨部執委會於二十日晨開緊急會議、討論對日應付辦法、定二十三日上午八時三十分、在公共體育場舉行全縣對日外交民衆大會、辦法由縣宣傳會擬定外、並電令各下級黨部及民衆團體一致加緊對日工作、又委派專員前往指導、旋由縣宣傳委員會議定對日外交民衆大會辦法、推定縣黨部常務委員縣商會常務主席及潘縣長等三人爲大會主席團、除文字圖畫宣傳外、會同各機關團體學校組織宣傳演講隊、分隊出發宣傳、各鄉鎮由各下級黨部會同各區公所及其機關團體學校等、各就地舉行對日外交民衆大會、爲擴大宣傳、除反日援僑委員會加緊工作外、商界並議定於二十八日、停業一天、以示堅決云、

公安人員大批更動

嘉定通訊、縣公安局、自前局長朱綬、因訛詐巨欵案、被縣府看管撤究後、省令撤職查辦、調青浦公安局長沈靖華來嘉接充、局中人員又多辭職、沈局長接事後、以公安任務未便停頓、乃重新分別委派、以專責成、計委蔡鍾驥爲第一科長、第二科長嚴家熙、在省訓練、委李在興代理、并委張渤爲督察長、朱耀洛爲督察員、朱炳勛包珍楊滌凡爲科員、方潤生郭占魁爲雇員、劉桂初爲偵緝隊長、各分局駐所局長巡官、亦有更動、南翔、婁唐、紀王、徐行由王啓朱棟臣華士後潘鴻麟接充、梁巳分[illegible]任視事云、

水災區域

發生瘡毒

吾國各地水災奇重·淹沒陸地·盡成澤國·哀我同胞·罹此慘災·溺斃失所者·不知凡幾·本藥房已有捐貲賑災之舉·惟陸地沉沒·一切汚垢黴菌·激蕩漂流·浸漬人體·因而瘡毒在所不免·本藥房久負盛名之「六零六藥膏」抽膿拔毒·厥功甚速·凡瘡毒之破爛者搽之·立即長生新肌而愈·願各水災區域之各大藥房·從速多多購備·以供需要爲幸·

每盒洋一元 四角 二角

上海四馬路太和大藥房發行 各埠藥房均有出售

匪徒侵入城鄉民團必痛擊之

疾病侵入身體宜用韋廉士紅色補丸擊而除之

此四位壯士因保境力戰致身體衰殘

均用韋廉士紅色補丸復其健康繼其偉舉

河南柳河大隊長景俊齋中隊長劉枚廷區長張樹萱助理員陳介卿四位壯士聯合來書云「鄙等因軍務繁勞身體孱弱屢辭不獲乃不得不力疾從公稍盡義務於桑梓後土匪臨境指揮民團攻擊防禦如是六旬方將桿匪擊退隨覺體愈不支夜不能寐初時不以爲意漸漸精神恍惚肢體倦疲幸有友人金岱峯君介紹試服韋廉士紅色補丸僉覺稍瘥於是耐心服用終得諸恙悉去身體復原今則精神飽滿壯健猶勝昔時矣至於陳助理員介卿及其公子陳元輝亦均受此丸之惠多多鄙等無以爲報特修寸楮以表謝忱」

韋廉士紅色補丸强身壯體之功無年齡性別職業氣候之分宜於糾糾之武夫亦宜於纖纖之婦女總而言之凡因血虧腦疲而有疾病者此丸均屬對症之良藥也

遠東總發行上海江西路四五一號韋廉士醫生藥局 各藥房均有出售

韋廉士大醫生 紅色補丸

特別警告 凡遇經售家以廉價影射紅丸兜售愼勿上當其丸外雖紅色中則劣質非眞貨也

止痛！ 消毒生肌！！！！！

凡遇皮膚割破灼傷或跌損治之之法不外三大要素即止痛消毒與生肌是也如意膏卽具此三大要素之療膚良藥故無論致傷之原因爲何或割或灼或燙或跌或皮病一敷此膏痛苦立止病菌立滅新肌速生瘡瘍速愈矣

上海公安局二區一所沈君燕臣「鄙人常用如意膏治療濕毒及火燙甚見靈驗足徵此膏功効神速現因感覺所及特用函謝卽希台洽爲荷」

各藥房均有出售或直向上海江西路四五一號韋廉士醫生藥局函購每匣七角六匣三元五角郵費不取

肺病專門醫師

唐拾義久咳丸

每瓶一元二角 各埠均有經售

總發行 上海廣西路角 父子大藥廠

革癆防咳 唯一神品

上海市民熱血沸騰
大聲疾呼抗日救國
昨日各界代表大會到五千餘人
請國府下總動員令逐日軍出境
今日全市下半旗停止娛樂誌哀
市黨部明日召集對日宣傳會議

日軍連續以暴力佔我遼甯吉林等等各要地後、滬上民氣益見激昂、昨日各團體假市商會開代表大會、到五千餘人、議決要案多件、請國府下總動員令抗日、市黨部定明日召集擴大宣傳會議、指示對日宣傳方策、全市今日停止娛樂宴會、並下半旗誌哀、其他情形分誌如下、

□各團體開代表大會
▲擴大反日會組織義勇軍
▲破壞抵貨運動者格殺勿論
▲定二十六日召集市民大會

上海市各界反日援僑委員會所召集之各界代表大會、於昨日上午九時假天后宮橋市商會大廳舉行、到會者有各界代表胡庶華王曉籟王延松后大椿陶百川陸京士鄭澄清嚴諤聲駱清華葉家興張子廉朱學範陳培德陳亞夫任矜蘋王孝英蔡郭景鸞邱志豪李文杰等五千餘人、各業團體及學生團體交通大學東吳大學法律學院等八百餘個、會場空氣極爲激昂、茲將開會情形、分誌如下、

▲大會職員　主席團王曉籟、王延松、后大椿、陶百川陸京士、紀錄張一先薛光前、司儀袁鴻鈞、

▲大會秩序　一、全體肅立、二、唱黨歌、三、向黨國旗及總理遺像行最敬禮三鞠躬、四、主席恭讀總理遺囑（王延松）五、靜默三分鐘爲被難官民誌哀、六、主席報告、（陶百川）七、討論提案、八、臨時動議、九、各界演說、十、呼口號、十一、散會、

▲主席報告　主席陶百川報告、各位代表、今天上海市各界反日援僑委員會、召集上海市各界團體、舉行代表大會、其最重要的意義、就是在這悲痛憤激生死存亡的時候、來檢驗檢驗上海市民衆的血、有沒有冷、上海市各團體的組織、有沒有健全、上海市的民衆、是否還正睡在鼓裏、不思直起抗日、現在看到出席會議的人、非常踴躍、足見上海市民衆的激昂、和組織的健全、假使全國民衆、都能和上海市民衆一樣、悲憤填膺、我們以四萬萬同胞的頭顱和熱血、來和六千萬人的矮奴拚命、我們還怕什麼呢、此次日人暴行、甘冒天下之大不韙、以大炮轟擊東北之故技、先行佔據地方、然後與我談判城下之盟、日人定操勝利、由此可知、此次日本出兵東省、中村事件、中村有無其人、中村是否旅行東省、至今尙無確實的證據提出、然而日人不用正式途徑解決居然出兵、占據瀋陽、長春、營口、吉林、等地、其所以不宣而戰、蓋欲師法二年前蘇俄突出重兵、佔領東省、破壞東亞和平、其所藉口者、爲中村事件、祇是宣傳之資料、推其眞意、實要併吞東北、征服中國、故非由整個中華民族的力量、直起抗日、不足以救中國、不足以保民族、吾人即不爲目前生死計、亦當爲以後子孫着想、攘臂奮起、捨身報國、有人謂、此次日人暴行、以中國如是之積弱、實無抵抗辦法、惟有挽請第三國、居間調停、但調停須先有自衛的行動、似此日本蠻橫挑戰、我國軍隊、捨正當防衛而不爲、抱絕對抵抗主義、日人進一步、我人退二步、在此狀態之下、有何自衛可言、有何居間調停之機會、即捨此不論、第三國調停、有否公允之裁判、觀美國務卿史汀生談話、謂此次日本行動、尙無違背和平公約之處、故簽字國家、尙不能據此發言云云、日本出兵、佔領東省、一切行動、人人皆知、與戰爭狀態無異、以和平公約發起人之美國、猶發此謬論、其他各國、更無論矣、世界上甯復有公理正義之存在、故吾人欲望第三國調停、欲爭公理正義之存在、即欲投降日本、亦必先有一部份人之犧牲、與日人一戰、否則毫無抵抗、而願自降、以目前中國之地位而論、日人亦必拒而不納、吾人無論主戰、無論主和、無論乞降、多須全國一致準備、望同胞準備起來、

▲代表報告　晉京請願代表鄭澄清報告、略謂本人由反日援僑會推舉與王漢良李永祥湯俊生陳亞生等四同志、晉京向中央請願、由中央委員吳稚暉張靜江戴季陶等接見、代表請願目的爲三、一、集中全國兵力、一致對外、二、請中央厲行革命外交、三、實行全國經濟絕交、由戴季陶同志懇切答復、頗爲圓滿、並謂廣東政府、據中央消息、不日有和平表示、此外中央昭示代表希望全國同胞一致遵行者有三、一、除危害民族之共產黨外、全國同胞、應無分畛域、團結一致、二、全國人民、須於反日運動之外、更努力於救災工作、以拯同胞、三、本黨同志、在此國家存亡繫於一髮之際、化除意見、共赴國難、

▲討論各項　一、本會應發表宣言案、議決推胡庶華陶百川嚴諤聲趙樹聲王屏南五人起草、二、電請國府即下陸海空軍總動員令驅逐日軍出境、恢復失地案、議決通過、三、通電全國團結力量、一致抗日案、議決通過、四、組織救國義勇團征集團員共禦外侮案、議決通過、交執行委員會辦理、五、反日援僑委員會因事實上之需要應變更名稱爲抗日救國委員會、並擴大組織規定委員爲六十人、除原有委員三十七人外、另增加委員二十四人案、議決通過、推舉史量才吳邁汪伯奇郎志豪趙級習徐威朱學範盧蔡琴王昌源顧若蜂龔雨亭傅德衛虞仲咸駱清華馬少荃張子廉劉勤草任矜蘋劉湛恩林康侯褚慧僧謝福生黃顯光胡庶華等二十四人爲委員、陳海秋徐寄廎葉家興趙樹聲俞振輝王玉祥龍沛云王屏南仇子同徐慕霓曹志功金楚湘張天百鄭澄若光華大夏大學同文書院學生代表等十七人、爲候補委員、各委員三次不出席會議、即予開缺、以候補委員照次遞補、六、討論定期召集市民大會、並於是日全市停業一天哀誌案、議決通過、定九月二十六日舉行、七、電請國府退還日本賑品賑款、由國民自行籌捐救濟、議決通過、八、澈底對日經濟絕交案、議決通過、如有破壞者、格殺勿論、九、其餘未討論各案、交由執行委員會辦理案、議決通過、

▲大會宣言　上海市各團體代表大會宣言云、上海市各團體代表、對於二十年九月十八日起日軍連續以暴力佔我遼甯吉林營口各要地之蠻橫運動、急於二十二日在上海市商會舉行大會、以全場一致熱烈之表示、決議下列各案、一、電請國府即下陸海空軍總動員令、驅逐日軍出境、恢復失地、二、通電全國團結力量、一致抗日、三、擴大抗日救國運動、改組反日援僑會爲抗日救國會、四、由抗日救國會組織抗日救國團、徵集義勇團員、五、澈底對日經濟絕交、六、電請國府退回日本賑款賑品、由國民自行籌捐救濟、上列各案實爲目前禦侮救國之緊急辦法、伏念救國人同此心、披髮纓冠、義無反顧、務祈全國同胞、一致奮起、一方督促政府集中力量、整軍經武、保全領土、與暴日決最後之勝利、一方嚴密組織、積極宣傳澈底排貨、切實抗日、以促彼邦民衆之自覺、喚起世界人類之同情、存亡所關、生死以之、掬瀝宣言、統希公鑒、

▲大會口號　一、各界民衆團結起來、二、擁護和平統一、三、厲行對日經濟絕交、四、請求政府出兵抗日、五、收復被佔各地、六、驅逐日兵出境、七、厲行革命外交、八、打倒日帝國主義、九、中國國民黨萬歲、十、中華民國萬歲、

□今日全市停止娛樂

▲市商會通告　上海市商會通告全市商業團體及公司商號云、日軍強佔遼吉要地、殘殺軍民名命、此種慘痛、刻骨銘心、中常會議決於二十三日下半旗停止宴會娛樂一天、以誌哀悼、我全市商民自應一律遵辦、用特登報公告、惟希公鑒、

▲市聯會通告　上海市特區市民聯合會昨日發出緊急通告云、爲通告事、日軍侵佔東北、慘殺同胞、案奉中央命令、於本月二十三日懸下半旗一天、凡全市各商店行號工廠及居戶等均應一致表示、以誌哀悼、務須遵照、切切此告、

▲教育局召集會議　市教育局於昨日午後二時、召集全市游藝界及各小報記者開緊急會議、討論宣傳日軍以武力強佔東北事、出席者除伶界聯合會上海劇藝協社光裕社五福團魔術會議、戲院方面有更新舞台榮記廣東大戲院天蟾舞台等、小報方面有上海報上海畫報黎園公報等、共計六十餘人、由李科長主席、略謂際此國事嚴重之秋、游藝人員及小報記者、亦應各本國家興亡、匹夫有責之義、起來共商救國之道、日本侵略滿蒙、本非一朝一夕之事、此次更乘我天災人禍最烈之時、以莫須有之中村案件、進攻南滿、國家存亡、間不容髮、而仍有不明眞相者、當此國難當頭、負宣傳最重之游藝人員以及小報記者、亟宜共籌辦法抒此國難云云、次伶界聯合會周信芳及王仰樵鄭緘三朱介生等相繼發言、對於宣傳方面、議決辦法如下（一）游藝界新聞界、如何宣傳日人暴行、以激起國人救國觀念案（辦法）（甲）小報界應多刊救國文字、（乙）戲院排演救國新戲、（丙）電影放映救國標語圖畫幻燈片（丁）遊藝員加說救國開篇或插入救國時調、（二）各娛樂場所中、如何可使入場者、引起驚惕案（辦法）各場張貼救國標語及日人暴行圖（三）本月二十三日（今日）中央通令全國停止娛樂、應如何辦理案、（辦法）一律停業、

□市黨部開宣傳會議
▲明日召集宣委開會
▲汽車分發抗日傳單

本市執行委員會爲日人出兵東北、關係我國存亡、定於本月二十四日下午二時召集各區黨部暨各區分部宣傳委員舉行擴大宣傳會議、指示對日宣傳之方策、茲錄通告如下、

▲召集擴大宣傳會　爲通告事、查日本乘我天災匪患、突然出兵強佔東省、慘殺我軍民、焚毀我家宅、佔我青島、復有進窺平津之勢、我國軍隊雖委曲求全、然亦未能戢彼之野心、凡我同志、在此千鈞一髮之際、亟宜共同討論應付方法、爰定於本月念四日下午二時在本會三樓舉行擴大宣傳會議、討論救國宣傳具體辦法、仰各準時出席、共抒國難、是爲至要、特此通告、常務委員吳開先潘公展陶百川　九月二十三日、

▲宣傳隊出發工作　此次日本帝國主義者大舉侵略東三省、北平天津青島等地、亦均有日軍蹤跡兒耗傳來、全滬民衆、憤激萬狀、上海特別市黨部爲喚起本市全體民衆之注意起見、特於前日（二十一日）組織抗日汽車宣傳隊、出發宣傳、沿途分發傳單、並高聲呼喊、促起市民注意、南市閘北法租界公共租界江灣等處均有車輛出發工作云、

▲一區黨部　召集各分部常務宣傳聯席緊急會議、討論抵禦暴日方法、全場同志憤慨異常、議決重要案件如下、一、加緊反日宣傳、各分部永久宣傳隊即日出發宣傳、各分部在所屬區域內張貼反日標語圖畫等、出席各民衆團體宣傳反日救國、二、呈請市部召集全市反日宣傳大會、三、電請中央即日出兵對日宣戰、四、各分部應多開各種會議、緊張反日工作、五、出版反日專刊、六、定期召開本區反日宣傳大會、七、呈請市部即日擬定黨員軍事訓練方法、以備對日宣戰、八、呈請中央暫停全國運動會、專心對日、九、呈請中央通令全國帶黑紗誌哀、以示反日決心、

▲三區黨部　以國難臨頭、昨特通電粵方負責諸人、希望捐棄夙嫌、團結一致、共起抗日、文云、吾國不幸、天災匪禍、固已交相煎迫、哀聲載道、日本帝國主義者、更幸災樂禍、繼萬鮮慘案之後、捏造所謂中村事件、突然以武力佔據瀋陽長春、及東北各重要地帶、民衆早陷於水火、國家已危如累卵、當此國家民族生死存亡關頭、凡吾同志、應本以黨救國之精神、一心一德之遺訓、捐除一切夙嫌、放棄個人成見、勿再萁豆之自煎、勿再手足之互鬩、取消敵對形勢、統一軍隊指揮、一致在救國禦侮之目的下、迅即移師東指、抗禦暴日、本規復已失國土、諸公多爲本黨同志、愛國愛民、諒具同心、本會悲憤之中、不得不忍痛呼籲、除呈請中央迅即出兵抗日外、爲特電達、務乞採納、救國救民、在此一舉、幸甚禱甚、中國國民黨上海特別市第三區執行委員會叩養、

▲四區黨部　昨日召集緊急執委會議、主席趙少彝報告開會要點後、決議對於日本出兵滿洲事件重要案如下、一、電請中央迅速頒布對日方針案、二、電王外長從速自動辭職以謝國人、三、電國府迅速鞏固國防、四、呈請上級組織黨員救國義勇團、五、召集本區各分部執委討論對日宣傳辦法、六、召集區內各界代表討論對日方案等多件、

▲十區黨部　（銜略）蠻橫之日帝國主義者、竟乘我國天災人禍之秋、用迅雷不及掩耳之手段、於十九晨六時用重兵襲佔我東北瀋陽等處、惡耗傳來、擧國同憤、昨復佔據吉林等處掠殺之慘、不可名狀、其野蠻暴虐之舉動、不特違背國際公法、抑且破壞東亞和平、當此危急存亡千鈞一髮之際、本會除電請中央出兵宣戰驅逐日兵出境還我國土外、願我同志同胞、亟應惕勵憬悟、上下一心團結、一致努力奮鬥、共赴國難、甯爲玉碎、毋爲瓦全、臨電不勝悲憤之至、

▲各區分部　一區六分部、一區三十七分部、三區第六區九分部、第八、第九、十五、十六、十七、十八、二十三各分部、四區九分部、六區二十二分部、九區六分部等、或開緊急會議、或發通電、或發宣言、一致督促粵桂覺悟、團結禦侮、反日空氣、異常緊張、本報限於篇幅、不能備載爲憾、

□縣各界開對日大會
請中央令全國一致武裝
通電廣東同志一致對日

上海縣黨部以此次暴日出兵東北、強佔我國領土、殺害同胞、實爲空前慘劇、故昨特召集全縣各界舉行臨時代表大會、討論對付辦法、茲將各項情形分錄於後、

▲出席代表　顧雲如、張弈樸、馮榮生、陳文傑、孫繩祖、范玉書、任寶才、傅典瑛、沈景、吳景青、張景齡、吳時芳、葛秀生、彭召棠、金樂民、畢煥、孫濤、呂哲、姜彥秋、康強、王華熙、彭利人、張寅、程柳心、由呂哲主席、程柳心紀錄、

▲議決要案　一、呈請中央通牒日本公告世界、在日本兵未退出國境以前、斷絕國交案、議決通過、二、呈請中央訓令全國民衆團體一致武裝對日、並令訓練總監部於最短期間施以訓練案、議決通過、三、通電廣東同志即日停止軍事行動一致對日案、議決通過、四、致電胡漢民同志即日消假共匡國難案、議決通過、五、改組並擴大反日援僑會爲抗日救國會案、議決通過、六、關於抗日救國會內部應如何組織案、議決㈠外交組、㈡經濟組、㈢稽查組、㈣宣傳組、㈤總務組、㈥軍事訓練組、㈦組織組、㈧設計組、七、關於內部人選案、議決監察委員九人、執行委員二十七人、臨委二人、八、永久對日經濟絕交案、議決通過、其辦法如下、㈠公務人員購買日貨者停止其職務並褫奪公權、㈡人民購買日貨者褫奪其公權、㈢商店售販及運輸日貨者、封沒其商店、同時照國產糧食及原料供給日本者同處、㈣搜集本縣全縣日貨、除留一部份作陳列品外、解送交江蘇水災義賑會支配賑助災民、九、函請市黨部通令各大報館即日停止登載各項娛樂廣告、以其地位列反日標語案、議決通過、十、電請教育部通令全國各學校注重軍事教育案、議決通過、十一、函郵務工會嚴厲注意假借郵包裝運日貨案、議決通過、

□上海韓人團體通電
苟能舉中國決死而戰
二千萬韓民請爲先鋒

上海韓人各團體聯合會昨發通電云、（銜略）兒彼梟猾、乘夜勒兵、攻城殺將、焚遏要鎮、南自安東、北至哈長、東自延琿和汪、西及遼河之外、萬里長驅、如入無人之境、三韓之人、爲之裂眦、況貴國將領與民衆手、金人之南下也、猶有一介岳武穆、淸人之攻甯遠也、尙有袁崇煥之死守、竊想今日方長之貴國、非垂亡之宋明、彼日本崩壞之兆已顯、實無金淸擧國之勇、且不宣而戰者、盜也、不戰而和者、降也、彼既爲盜、欲降於盜手、今貴國開鼙鼓於幽燕、交至帛於吳越、惟鎮靜之是守、賴聯盟而欲振、豈不知聯盟者、爲強盜之結社乎、與其訴盜於盜、毋甯格殺其盜、苟能敷百萬武裝之勇、舉中國決死而戰、則二千萬之三韓、請爲先鋒、不辭肝腦塗地、援以中韓連帶之責、不辭一言、喁望貴國官民、認友於內、認敵於外、一致決死、誓除倭寇焰廻馳電、不盡所懷、上海韓人各團體聯合會叩、

□各國注意日本暴行

▲各國駐滬軍隊調動　滬上空氣近亦緊張、各國在華軍艦調動頗忙、昨日英美法數國、曾派有大批陸軍、出外巡防、並駕鐵甲炮車、行駛道途、各領事館近正彙集之日人侵滿新聞、報告本國政府云、

▲美國派陸戰隊來華　昨據旅滬美國商人談、日本數十年來處心積慮攫取滿蒙、世界各國早經洞悉、但以年來列強忙於各國經濟問題、對於日華一切衝突、皆不願有所參加、此次日本竟不顧一切、出兵東三省、實使世界各國萬分驚駭、至我（美）國方面、據今日鄙人所得消息、業已準備大批海軍陸戰隊來華、保護在華美僑與一切、於必要時當出而干涉於用暴力者云云、記者聆得此語、不禁爲我國仰天浩嘆、

□日兵在交界處示威
市公安局昨開緊急會議
決計增厚警力以防暴日

自日軍以武力強佔南滿後、駐紮於本埠北區（租界）之日本帝國陸戰隊、當晚即在北四川路底之華界處、大隊出巡、藉以示威、吾方該管之五區公安局、曾報告陳局長、奉令力持鎮靜、勿中日方毒計、乃前昨兩日、該日本陸戰隊又大隊成羣出外、荷鎗實彈、駕鐵甲炮車、行駛於北四川路底天通庵站之華租交界處、其對華界崗警獰笑傲視、故意挑釁、華警爲避免意外計、視若無覩、不與之較、而一方密報該管分所、轉報五區總署、呈報公安局、陳希曾局長立於昨日午後二時餘、召集各區區長開臨時緊急會議、討論應付方針、結果決議於江灣路北四川路底之華租交界處、增厚警力、以事防禦、並加添出巡班次、將內部工作減少、注意外勤防務、但對日軍之示威挑釁、仍持以鎮靜態度、俾免輕啓釁端、

□長江一帶滿佈日艦

日本軍隊在東省暴行、國人莫不憤慨、茲將日本派在長江沿岸及各口軍艦調查如左、以見日帝國主義野心之一斑、上海保津艦、南京平戶艦、蕪湖宇治艦、九江鳥羽艦、小鷹艦、漢口安宅艦、浦風艦、長沙瀨田艦、隅田艦、沙市堅田艦、伏見艦、宜昌二見艦、重慶比良艦、青島球磨艦、芝罘朝顏艦、廣東嵯峨艦、龍口芙蓉艦、旅順刈萱艦、

□工商各界同聲憤慨

▲郵務同人　上海郵務工會郵務職工會、前日下午在郵務工會舉行緊急聯席會議、到全體執監委員四十餘人、由主席劉心權領導行禮如儀及報告開會宗旨後、議決各案如下、甲、推定陸京士張克昌朱學範蕭濤珊趙樹聲劉心權邢容熙傅德衛繆鴻俊鄭瑀煌康雍杜誠林卓午張錫揚等十四人、爲上海郵務同人抗日救國運動委員會委員、乙、組織郵工義勇隊、徵集隊員、丙、協助上海市抗日救國會取締日貨郵寄、丁、用兩會名義電國府、請即日下陸海空軍總動員令驅除日軍出境、戊、用兩會名義電粵方呼籲息爭禦侮、己、定今日上午十一時在郵政總局舉行會員大會、一致抗日、並將其他各案交由代表向昨日各團體代表大會提出、

▲海員分會　昨發通電云、（上略）㈠在中國國民黨領導之下、以再接再厲的精神爲有計劃有組織有目的鬥爭、㈡籲請當局停息內爭、對日宣戰、㈢呈准政府編練民團、維持境內治安防止赤匪反動、㈣貫澈總理不合作主義、永遠對日經濟絕交、㈤擴大對外宣傳、暴露日本殘行、中華海員工業聯合總會上海分會全體委職員會叩禡、

▲甬同鄉會　甯波旅滬同鄉會昨召集緊急會議、張繼光主席、首由張申之報告本日召集會議事爲討論對日問題、現由紹興七縣旅滬同鄉會提議、擬召集旅滬各地同鄉會聯席會議以期團結、領導本市民衆一致對外禦侮、張主席提出討論、議決通過、並擬定聯席會議於本月二十五日舉行、次議決擬定對日經濟絕交辦法、提交各同鄉會聯席會議討論、其通電分致南京北平廣州三處、大意懇切、各方速息內爭、共禦外侮、措詞極爲痛切、

▲紹興七縣旅滬同鄉會　分發電文如下、㈠南京蔣總司令北平張副司令鈞鑒、東鄰無道、佔我瀋遼、我尙有國尙有民尙有政府、對此無道宜有應付、除抵制劣貨由國民努力外、撻伐揚武一怒安民、惟海陸空軍是賴、㈡南京國民政府行政院長鈞鑒、禦侮之際、乞鈞院於剿匪賑災之原計畫仍弗有變更、㈢外交部長鈞鑒、乞大部速宣布其暴行於國際間、毋使妖魅倖逃明鏡、㈣廣東古湘芹汪精衛孫哲生三先生暨諸先生鈞鑒、同室操戈、外侮見欺、伏乞諸公見其大者遠者、與中央合作一致對日、

▲國醫學會　昨發電云、此次日本帝國主義、乘我天災人禍內亂頻仍之際、突調大軍、侵佔我瀋陽長春安東吉林等地、破壞東亞和平、藐視國際公約、逞其蠻橫、以實其侵略滿蒙之積極政策、駭極痛極、我國朝野上下、衹應一致對付、以救危亡、茲惟仰祈我政府立即消弭內爭、移師東北、甯爲玉碎、毋爲瓦全、本會同人、願無醫國之術、而熱於救國之情、誓願各竭其誠、爲政府後盾、

▲女青年會全國協會　該會總幹事丁淑靜女士前昨兩日召集執委會與幹事部臨時緊急會議、議定通電女青年會世界協會國際婦女協會國際婦女和平自由同盟會喚起國際婦女注意日本提詞暴行破壞世界和平之眞相、並請其主持正義維護公道、又提倡不合作運動、對付暴日以促其覺悟、聞該項通電現已譯成英文、今日即可發出、

▲中華婦女節制協會　昨開秋季第一次董事會議、由毛克倫及鄭維兩夫人臨時動議、即日招集滬女界緊急會議共謀對日、並聯絡中華女子參政會中華婦女協濟社中國婦孺救濟協會等團體、致電歐美婦女領袖團體、陳述日人在東三省之橫暴、破壞東亞和平、請其在本國擴大宣傳、請願政府制止日人軍事行動、即日撤去駐華軍隊、電稿由劉王立明女士起草、

▲兩路產業工會　（銜略）此次日本無故出兵、駭人聽聞、不求正當防衛、不知何以圖存、值此千鈞一髮之時、雖匹夫亦當有責、諸公明達諒具同情、敵愾同仇、千祈一致、護率兩路工人以作後盾、

▲市聯一區分會　昨開緊急會議、張子廉主席、決議、當局和平息爭、一致對日、人民暫作後盾、

▲轉運報關同業公會　昨日召開緊急會議、由石芝坤主席、議決要案如下、一、由該會徵集熱心救國同志組織幹部、一致進行、二、通告同業實行停裝日輪停報日貨、如有違反此旨者、登報公布、宣示罪狀、三、通告各客帮於即日起、如夾帶日貨等事、當依法懲辦、全體一致通過、今日起實行、

▲浦東造船工會　發表通電云、此次倭奴猖獗、突然襲擊東省、進佔吉林、鐵道沿線、悉被掠奪、且派艦南下、更圖侵吞、其用心之險詐、其出手之辣毒、實爲人類所不敢爲、而彼竟悍然爲之、尙何有公道之可言、強權之可申歟、今者禍切燃眉、不得不與猛獸鬥、除即日起、實行與日經濟絕交外、應一致憤發、自動組織討日義勇隊、務須掃滅此妖孽、還我淨土、永不與同亞土、抑尤有言者、當此天災流行、內亂交逼、國亡無日之際、冀我中央政府湛念時艱、廣東諸公捐嫌合作、則日虜雖暴、我總能以死力戰勝之、

□華租兩界情形一斑
▲街衢充滿反日標語

▲華界情形　本埠南北兩市自二十日報章騰載日軍在十數小時之中猛烈砲攻瀋陽城官民傷亡無慮數千之後、故本市民衆咸有觸目驚心之感、昨除市黨部書寫大字標語懸諸通衢、所有南市電車與粉壁滿貼標語、查該標語盡屬自動分貼、並有高肆將閱後之報章亦自動懸貼路間、使路人觀覽、表示日人侵佔暴行有若是慘痛也、空氣緊張情形、確較五三濟案爲尤甚、其滬西徐家匯日人創辦之同文書院強迫華生退課後、其左隣之交通大學爲防日人有惡意搗亂之波及、故自昨日起亦自動罷課、

▲租界一瞥　記者昨至租界各處視察、尙屬鎮靜、公共租界與法租界亦與平日無異、惟反日印刷標語到處均有、茶園酒鋪所見所聞盡爲日軍之暴行而已、北四川路公園靶子場施高塔虹口東華德路一帶、因日本僑民屬聚地點、故入晚日本義勇隊均持槍出防、其江灣路口之海軍警衛營前、在外因無特殊情狀、其營內已似有嚴密準備、營部屋頂之瞭望台日夜派兵測望、號兵設崗位於門首、遇事號音一響、立即出發、其緊張一斑、已較平日加嚴矣、

蔡元培等
將發出重要文電
昭告全世界學術團體
促各國注意日兵暴舉
蔡氏應中央電邀昨晚晉京

中央委員蔡元培氏、於昨晚十一時許夜快車入京、記者謁蔡氏於車次、據談、本人在滬並未接到粵方任何來電、中央極盼胡展堂先生銷假視事、當此國難臨頭、全國大團結之時、胡先生似難固辭、在粵方當然亦贊成此舉、此次入京、係接中央電邀、入京參加各種重要會議、如中央政治會議、中央常務會議、及國民政府會議、本人擬與褚民誼謝壽康諸氏、通電全世界各學術團體、促各國當局注意日兵暴舉、不久即須發出、

吉鴻昌昨放洋

吉鴻昌於昨夜二時偕夫人搭塔虎脫總統號放洋經日本赴美考察、連日由楊虎吳醒亞冷欣等在一品香設宴送行、

時人行蹤

▲褚民誼、由滬乘上午九時十分特快車赴杭州、

▲許世英、由京乘下午四時半特快車、晚十一時十五分抵滬、

臂纏黑紗
不當推廣日貨
應用國貨黑布

本埠商界某領袖昨晤記者云、此次日本暴行、國人有主張臂纏黑紗、表示國難者、法固甚佳、然須知市場無中國黑紗、而所有黑紗、全爲日貨、此舉若行、不啻爲日本黑紗、大大推廣銷路、故應加以縝密之審愼、用必購用國產黑布、庶免弄巧成拙、

三區黨部召集全區組織會議

本市第三區黨部爲欲謀組織之完密與黨務之推進、特定今日下午三時召集全區各分部組織委員在該區黨部會議室開組織會議、居時各區分部組委均須准時出席、

整理本市民船船員工會
▲辦法業已通過

本市執行委員會昨經常會議決民船船員工會整理辦法及上海市民船船員工會整理委員會組織規則二種、茲探錄如下、（甲）民船船員工會整理辦法草案、一、派員赴公用局調查本市民船概況及已登記數量、二、召集原有組織而適於民船船員組織規則之各工會負責人來會談話、三、遴選整理人員並停止其原有工會之活動、四、委派整理委員及指導員成立整理委員會、五、限定整理時間（限定三個月）、六、具有民船船員工會之會員資格而尙無組織者、限期向整理委員會登記聽候組織、七、辦理整理及登記備暇另定之、（乙）上海市民船船員工會整理委員會組織規則草案、第一條、上海市民船船員工會整理委員會（以下簡稱整委會）受中國國民黨上海特別市執行委員會之指導與社會局之監督、整理本市民船船員舊有之工會以成立上海市民船船員工會、第二條、整委會設指導員一人、整理委員七人、由中國國民黨上海特別市執行委員會委任之、第三條、整委會之組織如下、甲、常務委員三人、乙、總務股主任一人、丙、登記股主任一人、丁、調查股主任一人、戊、指導股主任一人、上項職員俱由整委會委員互推充任之、第四條、整委會之職權如左、甲、原有工會之整理事項、乙、工會之組織事項、丙、新舊會員之登記事項、丁、其他有關之整理事項、第五條、常務委員之職務如左、甲、召集會議並任主席、乙、對外交際及接洽、丙、批閱文件審核擬稿、丁、掌管經濟之出納、第六條、總務股之職務如左、甲、撰擬繕校各項文件、乙、保管本會各項文件表册、丙、掌管本會庶務、丁、不屬其他各股之事項、第七條、登記股職務如左、甲、工會會員之登記事項、乙、編造統計報告、丙、其他登記事項、第八條、調查股職務如左、甲、調查本市民船船員概況及數、乙、調查本市過去本業工人之組織概況、丙、其他調查事項、第九條、指導股職務如左、甲、指導本業工人之組織、乙、指導本業工人之活動、丙、指導及監督各項選舉事項、丁、其他指導事項、第十條、整委會因事務之繁簡得酌設幹事一人至三人、以原有工會書記之合格者儘先充任、第十一條、整委會每週開會一次遇必要時得召集臨時會議、第十二條、整委會委員指導員均義務職、惟幹事得酌給生活費、第十三條、整委會整理期間定爲三個月、第十四條、整委會俟上海市民船船員工會正式成立時結束之、第十五條、整委會辦事細則另定之、第十六條、本規則由中國國民黨上海特別市執行委員會議決公佈施行、

浦東賴義渡路
自流井今日開放
二十公斤銅元二枚

市公用局前奉令在浦東賴義渡一零五號北首開鑿自流井一只、茲悉該井業已竣工、經衛生局衛生試驗所驗得該井水質可以煮沸飲用、該局現定九月二十三日起開放每二十公斤售銅元二枚、

乘飛機之往來人

昨乘中國航空公司飛機自滬赴漢者程道華君、楊福堂君、自漢來滬者、Col Uoiret、

本市第一災民收容所 昨招待各界參觀
一切布置設備儼然如一新村

本市第一災民收容所自籌備以來、爲天時風雨所阻、以致不能如期建成、茲悉該所現已大部竣工、所有南市各寺廟公所收容之災民、亦已集中該處、該所一切布置設備、均具見規模、昨日該所並招待各界參觀、計到市政府代表朱維瑶、市黨部委員陳克成、工務局長沈怡、各局代表及工部局衛生處代表通訊社記者工商界代表等百餘人、由辦事處副主任潘公展總務主任馮柳堂及該所各職員分別招待參觀各處、各代表均稱滿意、其中猶以衛生設備最爲完善、分聘中西醫生、分備中西藥品、兼設病房多間、各浴室厠所均極清潔、消防車處警保衛團等輪流保護、災民之強者分任該所工作、司其事者均有條不紊、儼然如一平民新村、茲將該所辦理收容災民之概況分錄於後、

▲上海市辦理收容災民之概況　一、收容之緣起、本年水災達十六省、長江上游災情猶重、災民順流而下、避地滬上、設無收容之所、勢將淪爲餓莩、流爲乞丐、本市張市長悲憫爲懷、乃命社會公安衛生三局速籌收容災民辦法、當由社會局邀集各機關團體會議、而有收容災民辦事處之設立、二、辦事處之成立、辦事處於本月一日成立、借用中華路豆米業公會南市事務所房舍、又於柳營路舊營房基地建築第一收容所、預定專爲收容災民之棚舍爲四百間、(外加辦事用房間)以容納四千人爲標準、原期於一星期內完成一部、不料事有出人意外者、一、天忽霖雨、連朝不能工作、其後秋風秋雨、陰晴不定、二、當上月末大風之後、本市修理工作甚忙、工人不易招集、三、工程中最重要之蘆蓆、以各地搭蓋災民棚舍、運至長江上游及蘇境者甚夥、本市已無存貨、因此工程不能順利進行、直至本月十四日、始將災民集中於該收容所、然以工程計之、固已迅速矣、三、收容所之內容、收容所劃分前後兩大部、占地三十九畝有另、前部爲辦事保衛消防診療病房儲藏給養倉庫及飲料諸室、後部則全爲災民棲止之所、左右兩行橫列棚舍各爲二十、其兩側有盥洗沐浴及厠所等、現以災民來滬不絕、第一收容所不敷容納、乃於收容所之東搭建第二收容所、又於中興路宋公園路租借商務書館空地搭建第三收容所、如三所全部落成、約需建築費五六萬元、可容災民萬人以上、四、收容之原則、社會局邀集會議時、曾討論收容應採何種方式、決定爲集中收容、集中收容、舉凡一切設備管理給養、俱可從有效而且經濟方面着想、其在收容所未落成前、則臨時收容於各會館公所、暫由同仁輔元堂按名代發口糧銀、不料收容所以天時人工的關係、不能如期竣工、臨時收容之時間乃亦不免延長、此固非人力所可預防也、五、臨時收容、臨時收容之中、最多時計有收容處所五處、一、高昌司廟、二、翠薇菴、三、洞庭東山會館、四、浙金積善堂、五、瞿眞人廟、既係臨時收容、故發給口糧銀每日每大口洋二角、小口一角、兩日一發、即每次大口發洋四角、每小口發洋二角、以省手續、准由災民自開伙食、其後各界有以麵包餅乾見賜、乃於散發乾糧之日停發口糧銀、然仍於次日或過兩日發給口糧銀一次、俾資調節、(本處自製麵包只有一次、係由冠生園代製)不料災民之中良莠不齊、於發給口糧銀之時、則有邀集本地游民混充災民之事、及間發乾糧更非所願、狡黠者遂利用災民身分、故意對人裝作訴苦、希冀得人矜憐、於例得口糧銀乾糧之外、再得外界錢物布施、以遂其慾、社會正對於災民同情心狂熾之時、及聞所言、不無有誤信爲事實、因是直接往各臨時收容所布施者愈衆、災民之慾望愈高、訴苦愈力、幾至無法管理、此亦滬上人士所不及知、亦不及察也、至霖雨之際、積水曠廢之地、聚蠅亦恐非浙金積善堂一地爲然、本辦事處所以默默不置答者、誠恐將災民個中情形對外宣布、而減少對災民之同情救濟心、實非同人等所願、至剋扣口糧或數日不發口糧之說、有常識者類能辨其虛妄、更無庸贅述也、六、現在之收容狀況、請分別約略言之、一、關於衣服者、擬每人發給單布衫褲一套、棉衣褲一套、酌發被草蓆各一條、以上諸物、尚有在製造中、故未全發、現災民來滬不絕、尚須添製、若得各界贊助、捐施衣被、猶所感企、二、關於飲食者、每日晨暮兩粥、中午用膳、素食爲主、飲料原爲開水、乃災民不習開水、要求飲茶、現已給茶、至麵包餅干、本辦事處早經登報通告謝絕、各界不察、仍有相惠、厚意足感、但災民既已得飽、無需閒食、以後還請另賜實用之品、以惠災黎、三、關於疾病者、除聘用西醫一人看護二人藥劑一人專司治療給藥外、又由國醫公會逐日上午派醫師一人、下午派四人在所診治、並由本市藥業捐贈藥材、配方煎服、一面設有病局、供病重者居住治療之用、災民之患病者、中西醫任所欲、當無不便、四、關於清潔者、有男女盥洗沐浴厠所、並每人發給毛巾一條、每十日發給肥皂半塊、理髮室亦在規劃中、洗衣工作場所正思續建、七、將來之設施、來滬災民絡繹不絕、詢據口述、或田廬蕩然、災退亦無家可歸、或孑然一身歸去、亦意態蕭然、本市收容、恐非短時間事、然若飽食終日、無所事事、實非所宜、除已登報向工商界爲災民乞工作外、仍擬籌設簡易工藝、或道路橋梁浚河開渠、有待各方之協助者正多、至有家可歸者、擬擇查明水退後遣送回籍、俾作春耕之準備、八、同人之希望、辦理收容、原非易事、災民之來也無定時、人類無統計、風俗不相同、人情不相處、各地機關又無通知、突然相臨、爲之供給食宿車輛、欲求起居安適、自非咄嗟能辦、同人等明知才不足以濟事、而敢輕於一試者、無非動於人類互助及服務社會之一念也、不周之處、務祈不吝指教、俾知改善、此同人等所馨香禱祝者也、

何玉書之蘇省災賑談
運河決口當用新法堵塞　在滬與水災會接洽兩事

蘇農礦廳長何玉書日前來滬、代表蘇省府與國府水災救濟會接洽蘇賑務、即於前晚乘夜車回鎮、何氏臨行前語記者、江北運堤堵口、現擬由運河工程處負責辦理、蘇省水災善後會所擬辦法、預備先補運河西堤、使運西各湖之水不與運河合流、然後再斷東堤各決口上下游河流、實施堵築東堤決口、此項修堤辦法、非治運堤舊法、係水利工程師新式設計、惟西堤修補需工料若干、以及運河流量如何、可否適用斷流築堤辦法、猶須經詳細勘查後、方可謀前後動、現各善後委員正在親自踏勘測量中、現尚未完全確定辦法也、如此法可行、則擬以二個半月期間完成購料及堵築工作、裏下河各縣河流疏濬以暢宣洩一事、將另由工賑處冷禦秋先生辦理之、上游各縣多已水落、急應補種秋禾、但種子無着、故此來與水災會洽商供給種子、已與朱子橋先生談過、將於第一批美麥到時、撥給一批、惟美麥不能作種子、將以之掉換新麥種、現決定由農礦廳負責調查應需數量、然後通知水災會酌撥美麥、由廳掉換得新麥種後、分發應用、惟此項美麥、並非即撥給蘇省、仍係貸借性質、而由農廳轉貸之於農民、俟農民收成之後、交還農廳、每担多還一二斗、送回水災會、再以之救濟其他災區焉、關于保護耕牛一事、農廳於災後已制定辦法、呈由蘇省府頒發施行、惟此項辦法、僅限於代飼及供給芻料、近悉災民之赤貧者、多將牛出售、以所得之款應急、代飼及給料、不能盡保護之能事、已決定添辦耕牛代質所、一方既使農民有籌款之所、同時亦可使耕牛不使運出境外爲人宰殺、此外並擬舉辦農具代質所、其目的亦在活動農民經濟、水災會方面本有設耕牛代質所之議、今商會與農廳合作、朱子橋氏對於農具代質辦法、深表贊同、可以妥商合力進行、此行歸後將詳定辦法及應須款額、一併舉辦、前傳水災會允於第一批三千萬賑債中撥蘇六百萬元之說、係外間誤傳、現已證明非事實云、何氏又謂前本赴勸災區播種蕪菁等作物、但現悉蕪菁一物、本年已不及下種、且種子亦不易搜求云、

水災急賑會今日開會

上海籌募各省水災急振會定今日下午四時開會、昨發通函云、逕啓者、本會茲定於本月二十三日(星期三)下午四時開第九次常務委員會、相應函達台端、敬希查照屆時早臨出席爲盼、又該會昨接皖北劉玲生馬電云、急振會慈鑒、皖北災情代電到否、急振進行已報告朱子老、想已代達、兗抵五沂城區水雖稍退、四鄉澤國間有匪氛、交通阻滯、信息不靈、幸各振友冒險周歷匪區、查戶給票、一面趕辦放振、手續急其所急、以副仁懷、餘再詳陳、劉玲生叩馬、

王曉籟講水災問題

王曉籟君昨在XCBL播音台演講水災問題、其辭如下、諸位、今天曉籟在這裏關於水災的事情、有幾點要向在座諸君貢獻一下、古語說得好「人事關於下、天變應於上」這幾句話並不是迷信的話、並不是說人們得罪了天、天纔降了許多災害、這是談什麼水災旱災、人們事前如果有了相當的防備、什麼大水、什麼大旱、就不會演成事實、就使成爲事實、亦不致於整千整萬的災民活活的淹死餓死、所以我國有句古話、叫做「人定勝天」、這句話就是我們現在戰勝任何困難的一句格言、所說的是目前水災問題、現全國遭災的地方有十七省的廣、佔全國土地三分之一、災民有七千萬之多、佔全國人口六分之一、已成爲極嚴重的一種局勢、但是全國同胞們要記得吾國歷史上有幾段故事、叫做帝堯的時候、有七年的大水、成湯的時候、有九年的大旱、但是那時的百姓呢、例沒有些什麼大不了的害痛、這是什麼緣故呢、就因爲事前能夠預防、事後有了相當的補救、諸位試想那個時候、科學沒有發達、交通也沒有現在的便利、尚能做到這個地步、所以我們現在對於偌大的水災、不怕後有辦法、但怕全國沒有被災的同胞們、不能下一個絕大的決心、有持久的努力、現在就各處報紙翻開來一看、對於急賑這件事、可謂十分盡力了、有政府救濟、有團體的提倡、有報館的宣傳、商界的營業提成、個人的節衣縮食、這是我們辦賑的人、不能不表示萬分感謝的、但是今年的災況這樣的大、災民這樣的多、恐不是捱過三秋一冬、災民就可以過活的、也許這樣的賑務要辦理一年吧、所以現在助賑的人們、又有一個持久的計畫、要將個人收入詳細攷慮一下、如果這個人每月將他的收入提出十分之一、成二十分之一、來儲蓄的、頂好就把一年裏頭儲蓄暫時停止、移做按月振濟災民的用、如果向來沒有儲蓄的、那末一箇人的交際費、捲菸等消耗費、或多或少、總是免不了的、就把一年裏頭這種交際費消耗費暫時停止、移做按月振濟災民的用、那末這個賑務辦下去、就不致於青黃不接了、這一層是對全國沒有被災的同胞說的話、還有呢、就是要籌劃災區的善後、這一會包括的範圍可是很大了、第一水災與旱災截然不同、水勢一退之後、農民如要播種來年的麥子、就要資本、商家要恢復以前的營業、不特是以前存留的貨物多被水漂去了、再路進貨、那裏來的資本、況且還有到期的債務、那更是煩複極了、但是我們如果怕他麻煩、不想一箇災區善後的辦法、那末這箇振務、不知辦理到何年何月、方纔得了、所以曉籟有一個主張、到期的債務應仿照日本當年大地震的辦法、由各處商業團體配量期地情形、商量一個各方兼顧展期償還的妥善辦法、商店復業的資本、那是要靠銀錢業援助的了、但是被災地方的銀業受了這般水災極大的創痕、恐怕也沒有多大的力量罷、所以這件事不能不希望災區外的銀錢業對於災區內的銀錢業籌一些相當的援助、還有農民補種冬麥的資本、曉籟以爲應當採取兩種辦法、第一種是就振款裏面提出幾成、專做這件事的用、第二層就政府發行的振災公債提出一千萬或五百萬、就災區內設立農民銀行、貸款農民、就把農民的土地做借款的担保、這一層是希望全國商家大家起來想個辦法的、還有呢、就是食糧接濟問題、東北的餘糧、可以補助我們災區的民食、這是誰都知道的、前幾天商會亦有這樣的一個電報、打給政府、但是還有一般人在詳細考慮、以爲東北的餘糧、照東北的財力、能不能分年付款給我們呢、其實這是不成問題的、蓋現在的水勢一退、以後照曉籟方纔說法、能夠使他們復業以後、至少總有兩三千萬人、不消政府按名發給口糧的、就怕今年農歉無收、縱有食糧可買、所以我敢說東北的餘糧、一半是爲接濟這班人用的、還有一兩千萬人、如果非按名發給口糧、自己實在沒有購買的力量、那末就照七日時事新報雷殷君所說的話、由吉黑兩省官銀號先將麥價扮價、整付一下、再由政府一半用現款歸償、一半用振災債券抵付、並非辦不通的事、這件事希望賑災團體大家起來主張、最後的一句話、就要說到水利問題了、其實現在所說的、還不是水利問題、乃是一個防水問題、這次的水災旁的地方、且不去說他、單就揚州裏下河而論、據當地黨部的宣布、民衆團體的聲訴、均說防險的材料、事前設有充份的準備、出事的時候呢、防河的人員又大家一走了事、所以這件事實在要歸咎於人謀的不臧、正應於古語所說人事關於下天變應於上一句話裏、曉籟記得前清光緒年間、鄭州黃河決口、用了一千三百餘萬銀子、方纔合攏、這個時候全國的收入、每年不過七千萬、所用於水災的經費、差不多占了全年收入五分之一、足見當時重視河防的情形了、還有一層、前清對於河防的失事人員、處分是非常嚴厲的、我們可從當時的東華錄及私家文集中、那時所謂河道總督、如果在他的區域出了重大的水災、重一點就要革職充軍、輕一點就要枷號河干示衆、以方面大員受了枷號示衆處罰、其懲儆瀆職人員的作用、亦實在不在革職充軍的下、所以前清的政治雖是腐敗、這種地方確是值得我們注意的、曉籟覺得此後防水工程、比什麼都要緊、第一須有充分的經費、第二對於河防人員、須隨時有嚴格的考核、使這班人不致以我們老百姓的性命爲兒戲、這件事要大家起來、對於政府有一個相當的建議、曉籟要說的話都說完了、不過這一次並不是普通的慈善的救災、是救國家救民族的救災、請大家一致起來、以顯一顯我們中國愛同胞愛國家愛民族的血心、

華洋義振會振災工作
▲視察蕪湖災情報告

華洋義振會副會長顧吉生君、日前偕陸伯鴻君代表及常松泉君同往蕪湖察看水災情形、昨已返滬、據顧君實地視察、謂蕪地災情慘重、不亞於漢口江北、該地自七月二十日浸水以來、至今已達兩月、且日有加增、最近各地水勢漸減、而蕪湖仍未減退、現在繁盛之區、低者二三尺、高者五六尺、至鄉僻各地、最高處則有一丈二尺左右、水色黑而帶青、恐有疫癘發生、至水中居民、因潮濕之故、足部大都浮腫、顧君等由廣縣長公安局趙局長陪同乘小輪巡行、往返百二十里、一片汪洋、岸坍倒淨盡、已無痕跡可尋、舟行凡一小時、絕不見有人迹、首、即登一小山中頂上、始見難民若干、初不甚多、時舟中携有大饅首、頓聚數百餘衆、其中一絲不掛之小孩觸目皆是、此輩災民忍飢已久、寒更無論、幸目下天時尚暖、倘一轉冷、則不死於飢、亦必死於寒矣、災民之逃居屋頂樹巔者、號呼無應、惟有坐以待斃而已、顧君及蕪縣長趙公安局長等目覩心傷、徒呼負負、寧松泉君本旅滬經商、在蕪設有永豐裕布莊、是以常往來蕪滬、目擊災情之慘重、自願斥其所有全力救災、每日製大饅首二萬枚、分發災民、迄已歷五十餘日、災民之食其饅首以延殘喘者、不下二十五萬人、可謂熱心、其店中同事謝世坤阮德種曹友白等、亦念熱心辦理、然甯君亦非如何殷實之人、後難爲繼、殊可憂慮、該地救災機關甚少、是以顧君已與當局紳商陶玉堂魏斌臣諸君及西教士蒲君等洽交、組華洋義振分會、着手救災、現蕪地已在籌備中、顧君則返會報告、定於今日開會商議如何進行辦法云、

縣募捐隊加緊工作

上海縣黨部組織之賑災募捐隊、自開始募捐以來、成績頗佳、最近圍行第一隊又募得金靜初君洋二百元、特別隊募得費佩琴女士二百元、王劉婉青女士五十元、及其他熱心慈善仕女捐助賑款、爲數頗鉅、現各隊正在加緊勸募工作、預計將來當更有良好結果、

皖賑會昨宴書畫名家

旅滬安徽水災賑濟會、前晚假座三馬路陶樂春公宴書畫名流、對該省水災事宜、要求捐助、由黃賓虹洪麗生汪英賓等主席、到書畫名家數十人、即席樂捐書畫、計張善孖張大千共三十件、謝公展二十件、熊松泉十五件、鄭曼青十五件、王師子十五件、馬孟容十五件、馬公愚十五件、李祖韓四件、李秋君五件、馬企周十五件、張旭明十件、蔡泉宗十件、洪庶安二十件、中國藝術專科學校二十件、汪英賓十五件、共二百七十件、其餘未及到席之王个簃江小鶼孫雪泥錢瘦鐵賀天健汪仲山楊清磬諸名家、亦允分助若干、合計可得五百件、以上均趕於十月五日以前交皖賑會彙收、備於雙十節前合併徵得所代之名貴書畫開會展覽、

各界繼續募捐振災

▲上海律師公會籌募水災急賑、由會分發捐册一百本後、會員分頭勸捐、先後將捐款送會者、共計有三千數百元、昨日又有李照律師同徐會員送來捐册一本、並附捐款洋一千元、請轉送振災會發放、其他未繳還捐册、業於昨日函催各會員、請限於一星期內將捐册捐款一併送會、以憑彙集解往、▲湖州旅滬同鄉會振濟會轉撥湖屬水災籌賑處洋五百七十九元四角六分、已送交水災救濟會、以小學五年級女生邊桂實小學三年級男生謝炳方捐款獨多、由臨時發獎證書、以資鼓勵、又該校應國府水災救濟會之函請、設立收捐舊衣處、徵募破舊衣服鞋帽、以惠災黎、▲南市車站路普益習藝所、專收貧寒子弟、該所每日工作優良者、每人月給獎金數角、該所藝徒見報載各地水災慘狀、陳桂華等三十五人自願節省本月份應得獎金銀十四元七角、捐助災振、已於十九日送至生活周刊社代收振款處轉送矣、

殷文龍之妻控中國航空公司案
庭諭候九月二十九日宣判

漢口安利洋行買辦殷文龍、去冬因其妻孫月芳在滬生產、特行回滬探望、嗣於十二月九日、乘中國航空公司上海第二號飛機往漢、詎該機甫升空而忽然墮下、所有乘客及駕駛員莫不受傷、重者且皆殞命、殷亦爲罹難之一、後由其妻孫氏向航空公司交涉、要求賠償損失、因公司堅決拒絕、故向第一特區地方法院提起控訴、迭經傳審、諭令雙方和解各情、備誌前報、但航空公司始終認定該飛機之失事、實非人力所能挽救、搭客之損失、不能責成擔負、和解遂難進行、昨晨由李謨推事開庭續審、首由被告代理律師將文件呈案、謂此皆係證明該機駕駛員具確有駕駛經驗之函件證書、及貝氏之履歷等、繼由航空公司營業組賣票員姚姓到案、證明殷文龍購票情形、謂殷於去年十二月三日、購四日由滬至甯之客票一綫、因其手尚持有由甯至漢之來回票、當着其注意票後所載旅客章程、並命就購妥之票上簽名、當時殷以恐翌日或不能成行、若先於票上簽字、則有所不便、決俟起程時補簽、殷並稱彼曾乘過飛機、客票後面之章程、彼極明瞭、雖未在票上簽字、口頭已經承認、迨至四日、殷果未去、向公司商明延期、直至九日彼始附乘上滬號飛機、照例旅客登機之前、須由查票員查驗客票、而是日查票員因時間倉促、不及命殷在票上補行簽字、祇有俟其到目的地後補簽、此所以殷之客票未經簽字之原因云云、繼由原告律師提出漢口安利洋行大班來函、證明殷文龍生前所得月薪及每年所獲佣金之數額、旋即開始辯論、先由原告律師劉世芳發言、大致謂被告以本縣不能援用民法六五四條起訴、則其應提出特別法、今既無特別法、當然適用民法、法庭不能用案無明文、不予審判、被告又以航空公司係國家設立、但其性質殊不能與其他國營交通機關相提並論、蓋該公司與美國所訂合同、載明係有限公司、遵照中華民國法律辦理、而其管轄權則操於董事會、倘爲國立當然由交通部管理、死者既未在客票上簽字、無不受該客票後面章程之拘束、今所控追各款、除喪葬費有賬證明外、其損失一款七萬餘元、係請保險公司就死者生前之進益、及原告將來之壽算生活等等估計而定、如庭上認爲尚非確實計算、則請重行鑑別云云、次由被告代理律師李祖虞答辯、首述該機遇險實係不可抗之原因、次言民法內規定之旅客運送人責任未將航客包括在內、原告今轉旅客運送人責任加諸公司、殊屬不當、況殷文龍購票時已口頭承認客票上之章程、公司更不負危險責任、末謂本案要點、在先將責任問題解決、如認公司不負責任、則原告所要求之損失自不成立、故被告仍請先爲中間判決云云、李推事遂宣告辯論終結、諭候九月念九日上午宣判、

自殺
▲何不留有用之身 共赴國難

錢懷庭　本埠北京路胡慶餘堂藥號職員錢懷庭、年念六歲、浙江諸暨人、妻王氏、年念五歲、結褵四載、生有二子、長三歲、次生甫二月、家住泥城橋北興里四十一號、近因夫婦間不甚和睦、時起爭吵、本月十八日又大起口角、遂於十九日下午四時出走、查無下落、直至念一日、家中忽接到郵局遞來一函、王氏拆閱後、始知錢自外面寄來者、已投海自殺矣、內云、「昨晚不幸、後覺深悔不及、歎甚、我倆結合迄今、無一日之樂、乃余之運不通也、人之無能也、多誤汝之春光、余乃趁當興輪至吳淞口外投海、與世長別、汝速搬回杭居、小兒兩個、努力成人、一切拜託」云云、王氏閱罷大哭、蓋錢自十九日出走後、即購當興輪船票、趁至吳淞口投浦自殺、在房艙內留下長衫一件、帽子一頂、皮夾一只、內有字條一紙、上書彼已自殺、遺物煩送至家中、並寫明住址、故當興輪回滬後、同時胡慶餘堂內同事曹嘉惠亦接到錢之來函、大致謂我已自殺、所欠同事等之欵項、俟年底將店內分我名下之花紅、顧代還同事等語、昨晨遂由同事周雲甫到淞投救生局詢問有無浮屍發現、其時該局適由巡船撈獲一屍、帶至樓邊、遂命周雲甫往認看、果係錢之屍身、當即返滬通知其家屬、王氏旋於下午三時會同店中同事十餘人到淞認明無誤、遂由屍妻王氏妻弟王鶴鳴具結認領備棺收殮云、

康調　南市三角街同興小客棧、於本月十五日、有一青年男子、身穿芝蔴呢西裝、來棧投宿、據稱名康調、年二十歲、福建人、該棧司賬照例登記後、即行容其住宿、相安五天、惟茶役等時見康在棧中愁眉蹙額、頻頻嘆息、若有重大心事者、然亦不以爲異、至二十一日(前日)上午七時許、康特招呼茶役取洗面水、未幾茶役送進內、携取面盆時、忽睹康倒臥床上、面色慘白、氣息奄奄、茶役見狀、大爲驚駭、立即報告棧主、將康車送上海醫院求醫、當經醫生診治後、據云係吞服阿芙蓉毒物過量、且爲時已久、不及救治、延至十二時許即行氣絕斃命、當由該舖地甲投報上海地方法院請[illegible]相驗、旋該棧主又在死者臥室內發現行軍床一只、錫箔四塊、上書待我死後、請代爲焚化、係康之絕筆、並有絕命字條一紙、大旨謂因受經濟壓迫、不得已服毒自殺、所遺行軍床一具、請代送至南京街樹德里第八號門牌內、交與康誌收下、可也等語、該棧乃即携送該里、至昨日下午五時許、由法院委王檢察官偕檢驗員等蒞場相驗、即由康誌之妻投案聲稱、死者康調、現年二十三歲、潮州人、係我丈夫之宗弟、日前康調從原籍來申、據云現無職業、經濟困難、要求我爲其設法、我即回言我之丈夫現在滬軍誠勝軍艦上任職、故不在家中、須待回來時、或可爲汝設法、當時康調即悻悻而去、詎其性急、竟發生此事等語、當諭驗得死者康調委係生前服毒身死、尸身着尸屬趕行棺殮、並取具切結備查、

陳家幹　閘北潭子灣草棚內有阜甯人陳家幹、年三十二歲、向爲黃包車夫、直至去年始行娶妻、其妻李氏、年十八歲、不料乃妻常與爐相伴、陳一介勞工、何克當之、故時虞斷炊、乃今秋江北忽告巨災、其妻族中人咸逃難來滬、就陳生活、陳何堪負担、情急而於前日身縊身死、昨日由四區警署飭地保張鳳岐投地方法院報驗、

陸阿金　常州人陸阿金、現年念八歲、向在龍華鎭南首黃家橋卅六號門牌楊杏生開設之板刷作內爲木匠、已有多年、近因不知如何忽萌厭世之念、於昨午在作內用鐵鑿向胸部猛戳數下、頓時血流滿身、倒地上、後作經隊主楊杏生聞訊趕往、奈陸阿金出血過多、

孫愛英控葛崇熙 傷害侮辱
昨日傳訊 被告未到

現充靜安寺路大滬舞場舞女之孫愛英、近延袁仰安律師具狀第一特區地方法院、控告巴黎舞場經理葛崇熙傷害侮辱等情一案、昨日下午由蕭燮棻推事升座刑五庭集訊、被告葛崇熙稱病未到、委代理蔣保廉律師到庭聲請延期、以便預備辯訴手續、而原告孫愛英則偕證人王秀英陳慧英及其代理袁仰安律師到案、即據孫愛英供述起訴原因、謂余向在巴黎跳舞場充任舞女、期滿之後、脫離巴黎改受大滬跳舞廳之聘、尚有巴黎舞女王秀英陳慧英二人、亦同時改受大滬之聘、被告爲巴黎經理、見余等脫離、即集恨於余一人之身、揚言必將使余難堪、旋於十二日晚、余自大沽路寓所雇車至大滬、行經靜安寺路馬霍路口、突有暴徒四人、將車拉住、以香烟盒內所裝礦質向余頭部澆擲、並搶去繡花圍巾一條翡翠別針一個、當經巡捕查見、拘獲三人、另一人則在逃、帶入捕房後、詢悉三人、係受在逃之周德功之邀、周則爲巴黎經理葛崇熙所主使、各得洋五元、今控葛主使侮辱傷害、請依法治罪、並請賠償被搶之物件及精神上損害共一千元云云、並由證人王秀英陳慧英投稱、渠兩人前亦在巴黎爲舞女、與孫同時脫離、改入大滬舞場、當脫離時、巴黎經理葛崇熙表示不滿、聲言對於孫愛英須加傷害、但是日出事時、渠等均未目覩等語、又據華探楊雲峯稟明當時調查情形、對於當時在捕房獲犯供出由葛主使一點、未加證明、原告代理袁律師即起立聲稱、此點當上次庭訊時載明筆錄、請爲調查、蕭推事遂諭本案改期本月二十六號下午再訊、

華商電氣職員 要求改良待遇案

▲各當局今日召集問話　華商電氣全體職員要求改良待遇、提出條件七項、公司拒絕談判、全體職員曾赴黨政機關請願、形勢頗爲嚴重、社會局爲避免擴大起見、聞已會同市黨部公安局公用局、定於今日下午召集華商電氣公司及職員代表問話、以便進行調解、

王斌等升任督查員

淞滬警備司令部偵查隊長部警銘、以隊員王斌楊鳳岐許鵬飛王連德等服務三年、迭破要案、呈准熊式輝司令、將王斌楊鳳岐許鵬飛三人升任一等督查員、王連德升任二等督查員、指令狀已於昨日到隊、由部隊長分給各員、勉誡繼續努力、

同業公會消息

▲機器造繩業同業公會　前開第一屆第一次執委會、票選費汝升林兆康楊瑶朔爲常務委員、由常委中互推費汝升爲主席委員、總務科推沈仲延、財務科蔣學文、調查科徐錦嶽張金山、

▲酒菜館業同業公會　昨召集二十一次執委會、主席程克藩、(一)通告各會員依期塡報營業稅表送會彙轉、逾期不報或塡報不實者、一經財政局察覺處罰、與本會無涉、(二)非會員之同業散居各路邊無稽考、應如何辦理案、(議決)函於三日內來會接洽、或派員調查催促、(三)市商會協收代繳營業稅辦事處派張翼成携函來會催促塡報表於本月念三日截止案、(議決)爲時迫促、分發緊急通告各會員查照、(四)各省水災勸募賑款案、(議決)照辦、

▲新法洗染業同業公會　昨開二十七次執委會、主席林之瑞、(一)募捐隊展期一星期、(二)麗新南洋兩公司倒閉潛逃案、議決登報通緝該兩店經理沈志剛歸案法辦、並通告被害人來會登記、(三)防止不良同業倒閉捲逃案、議決凡本業商店須經二家舖保、方許營業、(四)華利公司學徒羅紀生串通介紹人私自潛逃案、議決通告同業不得留用、(五)會員證書如何分發案、議決通告各會員來會領取、並繳清欠費、(六)切實整頓衛生案、議決通告各會員切實整頓、

工會消息

▲鉛印業工會　昨開念六次理監事會、主席夏海林、討論、一、此次勞資契約業已簽訂、惟各印刷局實行與否應發通告知照各分事務所、限於最短期間來會報告、俾可交涉案、議決照辦、二、協順開除工友案、議決去函同業公會質問、三、利明印務局背刻工友案、議決去函同業公會、私訂契約應即取銷、四、南洋印務局驅逐工友案、爲期已久、應即請速交涉、俾得早日解決、五、徐德鄰同志呈請辭常務理事案、議決挽留、

迷路小孩候領

茲有迷路小孩一口、年約四五歲、男性、身穿本廠線呢夾襖、印花夾褲、不知姓名、於本月十九日下午三時許在局門路湖南廟附近啼哭、經附近居民送製造局路汝南街、常州會館、上海市滬南區保衛團第五隊第一分防所暫留待領、

商場消息

▲中國薄荷香糖給獎　南京路利生公司爲推廣營業舉行猜枚、於十六日假青年會當衆揭曉、自本日始照章給獎、聞頭獎二百元係一男子獨得、而二獎兩個被兩個女性得去、說者謂該公司以天官及二仙女爲廣告陳列品、適得其兆、亦云諧矣、其他得三獎者十名、四獎者二十名、

▲中國橡皮廠之新出品　中國橡皮廠爲國貨橡皮業之先進、所出明星牌套鞋行銷國內已有數年、近聞該廠添製晴雨鞋跑鞋皮球等、無不堅牢優美、而尤以皮球採用科學澎漲劑製造、出品之別緻精良開皮球界之新紀錄、

▲聚寶盆唱機推銷海外　南京路新世界東首寶芳公司發行聚寶盆牌唱機、久已膾炙人口、海外如仰光新加坡菲列濱等處華僑、先後函電訂購、並擬大批承銷、以發展唱機對外貿易、

▲中華製瓷廠　引翔區河間路五百七十號中華製瓷廠、所出各種瓷器、早著聲譽、茲爲精益求精起見、特請著名工程師多位、對於出品力求改良、較前益見精美、

礦務測量員歸咎於濕
幷贊如意膏

臨城礦務測量員賈君喬蔭自信其病之因由於受濕則瘡由濕起之言似又多一根據矣但買小復深信如意膏爲療膚惟一良藥他對於此清涼舒適外科聖品之藥膏發表其言如次

「鄙人供職礦務測量廠上地下工程均須躬任因此累受濕毒身上發生疙疸形以疥瘡白藥無効後搽如意膏隨見就愈藥未罄而皮病若失膚革光柔矣不勝感佩之至」

如意膏爲最新療膚專藥乃著名章廉士藥局之出品統治皮病皮傷一切外症

各藥房均有出售或直向上海江西路四五一號本藥局函購每盒七角六盒三元五角郵費不取

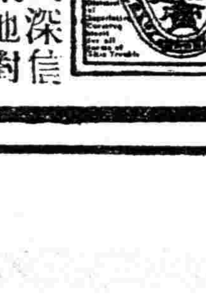

百勝公司
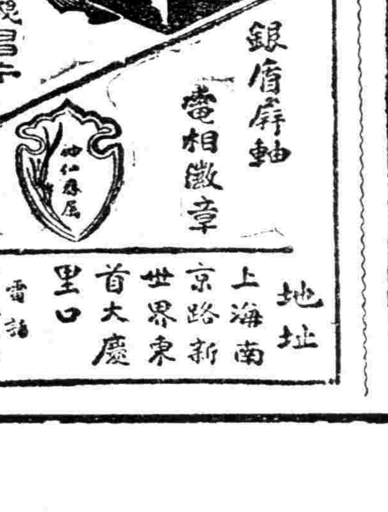

銀盾屏軸　電相徽章
地址　上海南京路新世界東首大慶里口　電話一六八九六

光華眼鏡公司
英租界大馬路大慶里口

目爲人身主體凡一舉一動無不須目日光不充或短視或散光當局者須感苦痛敝公司特聘光學專家精製各種眼鏡驗光準確保能使客家滿意回復原狀謂余不信請來一試便知
光華眼鏡公司謹啓

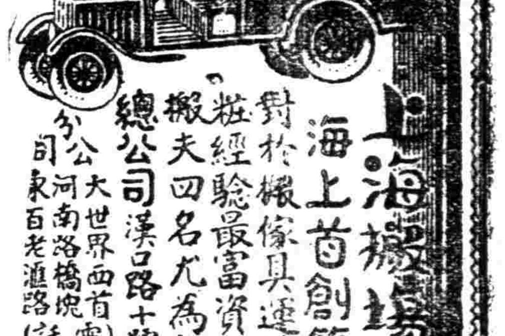

上海搬場公司
上海首創第一家
對於搬傢具運行李送嫁粧經驗最富資格最老且搬夫四名尤爲熟悉老練
總公司漢口路十號　電話六三三九〇
分公司　大世界西首　電話六三三九三
河南路橋境　電話一八八七七
東百老滙路　電話六一三九四

法制

王寵惠

法律問答

薛漸陸君問

編輯先生惠鑒、素仰先生古道熱腸、是以敢再函懇、伏祈卽爲解答、不勝感激、

一、敝友艱貞、以家無恆產、而有父手貽下債負、當其父歿時、各債權欲其票據、其自願署立與隆據、各債權不欲、是以迄今未立、今者出典房屋來滬設店、債權有干涉權否、其自願署立興隆票、倘債權故意纏擾、於法律上可有保障否、

二、家中祖父母等均健在、有一叔叔家頗富有、若其來滬設店、其祖父母等之食用、願照常供給、於法律上可否通行、如其叔故意阻撓留難、於法律上能否如此、上列所舉、皆屬事實、並非虛構、因關全家生計、是於代其函懇、先生請爲解答、至感至感、專此敬頌文安

浦東爛泥渡東昌路同森祥薛漸陸謹啓

答薛漸陸君

一、債權人雖不能干涉令友設店、然有要求清償已到履行期之債款之權、令友不得強債權人以收受與隆票也、

二、『叔叔』並無無故阻止設店之權、（守伯）

汪清遠君問

編者先生、今有下列兩問題

一、茲有甲、乙、丙、丁四人、平素感情尚洽、於是作友誼進一步之表現、卽結成異姓弟兄、書就各人姓名、年齡、籍貫、及三代等、各執一紙、但彼此行動、甲不知乙、乙不知丙、設此時乙為反動派或共產黨、而甲與丙丁、實絲毫不知、現乙被官廳發覺、加以拘捕、就其家中搜獲以上所云之蘭譜、官廳方面、對于譜上所列其他之一人、認為與乙所為事實有嫌疑否、二、蘭譜能認作同盟之行為否、此三等結義弟兄中任何一人有違反法律之行為、其他之人有法律上保障不受連累否、

二、一、某家有父一子三、父為商、其第二子為工而儲蓄多金、由第二子出資本若干、交由其父（一人）獨力經商致富、現欲分居、其財產如何分析、二、父子分居時、法律上手續如何、及所負債權、父與子如何分配担任、子方能絲毫不負責任否、以上兩問題、敬祈撥冗在法制欄指示、無任銘感、此請撰安、汪清遠敬上

答汪清遠君

一、關於第一問題、僅因蘭譜結為兄弟、而無其他事實、足資左證、似不能謂有同黨之嫌疑、二、蘭譜上僅僅載明『各人姓名年齡籍貫及三代』等語、而無其他『同盟』之事實、不能遽爾認為『同盟之行為』、三、約法第八條謂『人民非依法律、不得逮捕拘禁審問處罰』云云、卽為保障人身自由之規定、故任何人民如未觸犯法律已經禁止之行為、應不受任何刑罰、並不應株連無辜、

關於第二問題一、分析方法、得由雙方合意定之、二、父子分財異居、法律上並無一定手續、父子各方所負債務、應由各人自己負担清償之責、（守伯）

公佈

上海地方法院

▲公示送達（全文在本院揭示處公佈）一件金孫氏與金耕初因離異涉訟案件本院定於十月十三日上午九時爲公開審理日期除選任周域律師爲該被告金耕初特別代理人外仰該被告遵期到院辯論毋自延誤特此公示送達 右仰被告金耕初知照

▲一件徐秀英與李琴貞因保證債務涉訟案件本院定於十月十三日上午九時爲公開審理日期除選任律師爲該被告特別代理人外仰該被告遵期到院辯論毋自延誤特此公示送達 右仰被告李琴貞知照

▲一件趙姚氏與趙培生離異涉訟案件本院定於十月十三日上午九時爲公開審理日期除選任周域律師爲該被告趙培生特別代理人外仰該被告遵期到院辯論毋自延誤特此公示送達 右仰該被告趙培生知照

▲公示送達［全文在本院揭示處公布］▲一件判決吳培興與李賢志因產權案件（主文）原告之訴駁斥訴訟費用由原告負担 右仰被告李賢志知照 ▲判決陳瞿氏與陳褚氏因交畀涉訟案【主文】被告應將陳四房戶九畝六分之田單內劃分二畝四分廣由原告管業訴訟費用由被告負担

▲刑事判決 ▲判決陸傳興詐財案（主文）陸傳興意圖爲不法之所有以詐術使人將所有物交付一罪處有期徒刑三月裁判確定前羈押日數以二日抵徒刑一日▲判決韓三等妨害家庭及詐欺案（主文）韓三韓守山均無罪郁大東子停止審判▲判決陸志賢妨害家庭案（主文）陸志賢意圖營利而略誘年未滿二十歲之男子處有期徒刑六月裁判確定前羈押日數以二日抵徒刑一日▲判決張阿妹妨害家庭案（主文）張阿妹無罪▲判決洪顧氏妨害家庭案【主文】洪顧氏意圖營利而略誘未滿二十歲之女子兩罪各處有期徒刑一年應執行有期徒刑一年二月裁判確定前羈押日數以二日抵徒刑一日洪顧氏應將該女還陳顧氏▲判決張阿敖鴉片案（主文）張阿敖意圖販賣而運輸鴉片處有期徒刑一年併科罰金六十元罰金經強制執行而未完納以二元折算一日易科監禁裁判確定前羈押日數以二日抵徒刑一日或一元▲判決吳順寶訴張根善侵占嫌疑案（主文）本件自訴不受理▲判決王臨渭訴錢文忠等竊盜嫌疑案（主文）顧餘寶無罪錢文忠停止審判程序▲判決吳淑珍訴梁慶科妨害名譽案【主文】本件自訴不受理

▲刑事批示 葉雲生請傳案押交狀悉查此案關於所請誘拐一點事實尙欠證明此外關於交人之訴屬民事範圍應向民庭解決此批▲朱學林備案狀悉查刑事法無備案之規定所請應毋庸議此批▲陳永奎訴戴小海詐財狀悉戴小海如有詐財情事該民儘可呈請公安局拘案法辦可也此批▲顧世錦訴陳錫藩詐財狀悉仰於本月二十五日以前來院投案後再行核奪此批▲夏王氏訴夏其貴傷害狀悉交案是否卽爲該氏之正式繼子仰卽切實聲明後再行核奪此批▲徐松齡請傳案法辦狀悉查此案關於所訴誣害一點核與法條規定之要件不符經明查批示在案所請應毋庸議此批▲傅三保請求懲究狀悉被告果有不法行爲儘可鳴警拘案解究此批▲錢高氏請予提案狀悉仰候公安局解訊核此批

▲民事批示 ▲崔唐氏狀請封產由狀悉仰於本月二十九日來院具領此批▲朱顯貴續請封產由狀悉查案已辦令查封仰卽來院同往指封可也此批▲劉金魁狀請執行由狀悉仰候傳追此批▲郭耕餘狀請領款由狀悉由悉案已上訴所請應毋庸議此批▲沈保年狀請執行由狀悉仰候派吏執行▲維昌洋行狀請准大中華公司單獨承買詠福鄭船機件由狀悉仰候傳追此批▲籛賈生狀請執行由狀悉尙未確定所請暫從緩議此批▲童瀛仙狀請執行由狀悉本案已撥債務人聲請回復原狀准予銷案此批▲劉如法狀請候傳由狀悉仰卽來院候訊以憑核辦此批▲江小寶狀請免傳由狀悉仰候傳債權人到案訊明核辦此批▲貽大號等聲請執行由狀悉案未確定所請暫從緩議此批▲夏克濟請執行由狀悉已傳追矣此批▲歐源昌聲請給發管業證書由狀悉仰候丈會員將圖製就後再行傳案給領此批▲朱祖炳聲請執行由狀悉仰候傳追此批▲褚宗齡請領物由狀悉仰於九月二十八下午一時持據來院具領可也此批

▲民事判決 ▲判決吳寄球與蔣廉風等因租屋涉訟案【主文】被告蔣廉風應給付原告房租洋八十五元五角林玉書應給付原告房租洋四十五元六角陸翁氏應給付原告房租洋五十七元並均應卽遷讓出屋訴訟費用由蔣廉風負担四分之三林玉書陸翁氏各負担四分之一▲判決周之安與葛晉如等因賬款涉訟案【主文】被告葛晉如應償還原告房租洋三百八十五元一角錢三百文如無力償還時應由陳福生負担償責任訴訟費用由葛晉如負担▲判決桑安甫與林錫因欠款等涉訟案（主文）被告應償還原告銀洋一百二十九元六角並應付原告三四馬達一只訴訟費用由被告負担▲判決劉潤之與莫若水因租屋涉訟案【主文】被告應付原告房租洋一百六十二元四角並應卽遷讓出屋訴訟費用由被告負担▲判決張長生與來崇海因租屋互訴案（主文）聲請駁斥聲請費用由聲請人負担▲判決陳叔卿與顧鏡渭因租屋聲請案【主文】原告之訴部分原告應給付被告房租洋三十九元訴訟費五分之三由被告負担外其餘本訴訟費及反訴訟費五分之三均由原告撤回部分五分之二由被告負担▲判決陳桃銀與胡仲甫等因欠款涉訟一款（主文）被告應償還原告費順桃銀洋二百八十九元內洋一百元並自民國十九年八月一日起一百八十九元自民國二十年四月一日起均至執行終了日止按年五厘算之遲延之利息又應償還原告沈保初銀洋七十元內洋五十元並自民國十九年五月二十八日起至執行終了日止按年二分計算之利息原告費順桃其餘之訴駁斥訴訟費用由費順桃負担五分之一胡仲甫負担五分之四▲判決劉益艮與錢金海因貨款涉訟上訴案（主文）原判決廢棄上訴人應償還被上訴人洋五百七十六元上訴人其餘之上訴駁斥本審及第一審訴訟費均由上訴人負担四分之三其餘四分之一均由被上訴人負担▲判決東方年紅電燈公司與振益儀器館因貨款聲請案【主文】聲請駁斥聲請費用由聲請人負担▲判決華裕海等與萬昌公司因租屋涉訟上訴案（主文）上訴駁斥第二審訟費由上訴人負担

上海第一特區地方法院

▲刑事第一審判決 ▲匯司捕房訴胡阿東等鴉片案（主文）胡阿東意圖營利以館舍供人吸用鴉片代用品一罪處有期徒刑六月併科罰金一百元何南興嚴阿丑吸食鴉片代用品各一罪各減處有期徒刑一月各併科罰金二十元裁判確定前羈押日數均以二日抵徒刑一日罰金如易科監禁均以二元折算一日烟具七件紅丸二十五粒均沒收▲戈登路捕房訴周陸氏鴉片案（主文）周陸氏意圖營利以館舍供人吸食鴉片處有期徒刑七月併科罰金一百二十元罰金如易科監禁以二元折算一日裁判確定前羈押日數以二日抵徒刑一日烟泡少許烟灰少許烟槍二支烟燈三盞烟盤二隻沒收石森無罪▲虹口捕房訴馬祖培等鴉片案（主文）鮑福林吸食鴉片累犯一罪處有期徒刑四月併科罰金一百元馬祖培吳禮乾楊生炳吸食鴉片一罪各處有期徒刑二月各併科罰金六十元罰金如易科監禁以二元折算一日裁判確定前羈押日數以二日抵有期徒刑一日鴉片烟具等件照單沒收▲匯司捕房訴張沈氏等鴉片案（主文）張沈氏幫助意圖營利以館舍供人吸用鴉片一罪減處有期徒刑六月併科罰金五十元裁判確定前羈押日數以二日抵徒刑一日罰金如易科監禁以二元折算一日沈周氏杜徐氏吸食鴉片各一罪各處有期徒刑二月各併科罰金二十元均緩刑二年烟賬烟泡烟灰烟具等件沒收鄧永貞南阿二王阿二均無罪▲匯山捕房訴陸阿四等鴉片案【主文】陸阿四幫助意圖營利以館舍供人吸食鴉片累犯處有期徒刑一年併科罰金二十元葉兆元朱福生張阿張吸食鴉片累犯處有期徒刑三月各併科罰金三十元羅軒則李二貴張阿生吸食鴉片各處有期徒刑二月各併科罰金二十元王三意圖供犯罪之用而持有專供吸食鴉片之器具處罰金六十元罰金如易科監禁以二元折算一日裁判確定前羈押日數以二日抵徒刑一日或以一日抵罰金二元烟具沒收▲匯司捕房訴唐陳氏等鴉片案（主文）唐陳氏意圖營利以館舍供人吸食鴉片處有期徒刑六月併科罰金八十元罰金如易科監禁以二元折算一日……一日烟灰少許烟槍二支烟燈一盞烟盤一只沒收陳羅鴻無罪▲匯司捕房訴趙忠樂等鴉片案（主文）趙忠樂意圖營利以館舍供人吸食鴉片處有期徒刑一年併科罰金一百元罰金如易科監禁以二元折算一日徐蓮生劉天生葉金生吸食鴉片各處有期徒刑二月裁判確定前羈押日數均以二日抵徒刑一日烟泡二枚烟灰少許烟槍一枝烟燈一盞烟鍋一個烟扦一付烟扦二根剪刀一把賬摺一扣沒收▲虹口捕房訴王陳氏等鴉片案【主文】王陳氏意圖營利以館舍供人吸食鴉片處有期徒刑六月併科罰金六十元王金泉方兩周定岳潘福林吸食鴉片各處有期徒刑一月併科罰金二十元姚阿福累犯吸食鴉片處有期徒刑二月併科罰金四十元罰金經強制執行而未完納各以二元折算一日易科監禁裁判確定前羈押日數各以二日抵有期徒刑一日烟具照單沒收▲虹口捕房訴孫子申等強盜及私藏軍用槍砲一案（主文）孫子申張順福王大毛結夥三人以上攜帶凶器強盜一罪各處有期徒刑七年王阿二同謀強盜一罪處有期徒刑五年楊瑞榮楊奇高幫助意圖供犯罪之用而持有軍用槍砲各處有期徒刑一年二月其他部分無罪裁判確定前羈押日數均以二日抵徒刑一日張子記陳國章無罪手槍一枝及子彈沒收▲虹口捕房訴盧卓氏等鴉片案【主文】盧卓氏意圖營利以館舍供人吸食鴉片處有期徒刑六月併科罰金五十元盧阿生累犯吸食鴉片處有期徒刑二月併科罰金四十元盧福吸食鴉片處有期徒刑一月併科罰金二十元罰金經強制執行而未完納各以二元折算一日易科監禁裁判確定前羈押日數各以二日抵有期徒刑一日盧卓氏緩刑二年烟具照單沒收▲新閘捕房訴楊銀根等鴉片案（主文）楊銀根意圖營利以館舍供人吸食鴉片處有期徒刑一年併科罰金一百二十元罰金如易科監禁以二元折算一日沈阿根陳阿林陸苗根陳才元陸張氏徐阿根王阿三朱大金陸老二徐阿金吸食鴉片各處有期徒刑二月裁判確定前羈押日數均以二日抵徒刑一日烟膏少許烟槍八支烟燈九盞烟盤二只戥子二付沒收陸阿桂徐老二無罪▲新閘捕房訴張功惠等妨害家庭案（主文）張功惠季阿四共同意圖營利略誘未滿二十歲之女子脫離監護人各處有期徒刑二年六月裁判確定前羈押日數均以二日抵徒刑一日▲匯司捕房訴張福生竊盜案（主文）張福生累犯以竊盜爲常業一罪處有期徒刑二年裁判確定前羈押日數以二日抵徒刑一日▲匯司捕房訴鄧文保竊盜案【主文】鄧文保累犯以竊盜爲常業一罪處有期徒刑二年裁判確定前羈押日數以二日抵徒刑一日▲虹口捕房訴戴金生竊盜案【主文】戴金生累犯竊盜處有期徒刑一年裁判確定前羈押日數以二日抵有期徒刑一日▲普陀路捕房訴陳三竊盜案（主文）陳三竊盜一罪處有期徒刑六月裁判確定前羈押日數以二日抵徒刑一日▲靜安寺捕房訴李桂揚妨害自由案（主文）李桂揚無故侵入他人住宅一罪處拘役二十日裁判確定前羈押日數以二日抵拘役一日▲老閘捕房訴孫永元搶奪案（主文）孫永元搶奪他人所有物處有期徒刑八月裁判確定前羈押日數以二日抵徒刑一日▲張金氏訴周永言過失傷害案【主文】周永言因業務上之過失致人重傷一罪處有期徒刑二月裁判確定前羈押日數以二日抵徒刑一日附帶民訴部分移送民庭審判▲戈登路捕房訴吳小青強盜嫌疑案（主文）吳小青無罪▲普陀路捕房訴汪品生傷害案【主文】汪品生傷害直系尊親屬處有期徒刑四月裁判確定前羈押日數以二日抵徒刑一日▲匯司捕房訴陳瑞詐欺案【主文】陳瑞意圖爲自己不法之所有以詐術使人交付錢財處有期徒刑二月裁判確定前羈押日數以二日抵徒刑一日▲哈爾濱捕房訴范少青竊盜案【主文】范少青累犯竊盜處有期徒刑一年裁判確定前羈押日數以二日抵有期徒刑一日▲虹口捕房訴張阿年竊盜案（主文）張阿年累犯竊盜處有期徒刑一年裁判確定前羈押日數以二日抵有期徒刑一日▲新閘捕房訴石承葆等侵占案【主文】石承葆業務侵占一罪處有期徒刑六月裁判確定前羈押日數以二日抵徒刑一日附帶民訴部分移送民庭審判▲新閘捕房訴張泉根傷害案（主文）張泉根共同施用足以致死之方法傷害人一罪處有期徒刑二年裁判確定前羈押日數以二日抵徒刑一日鐵錘一柄沒收▲虹口捕房訴陳阿根等竊盜案（主文）陳阿根郭萬喜共同累犯竊盜三罪各處三個有期徒刑六月應各執行有期徒刑十月裁判確定前羈押日數以二日抵有期徒刑一日▲新閘捕房訴朱金根竊盜案（主文）朱金根以竊盜爲常業一罪處有期徒刑一年二月裁判確定前羈押日數以二日抵徒刑一日鑰匙一串鐵絲鑰三個沒收▲楊榮初等訴周裕泉侵占案（主文）周裕泉侵占業務上持有物一罪處有期徒刑六月附帶民訴應移送本院民事庭審判

▲刑事批示 ▲徐鼎榮爲被訴傷害一案狀請發還保證金由狀悉查本案尙未確定所請礙難照准此批

上海第二特區地方法院

▲刑事判決 ▲總巡捕房訴李德公因竊盜案（主文）李德公竊盜一罪處拘役十五日▲總巡捕房訴蔣元芝因竊盜案（主文）蔣元芝竊盜一罪處有期徒刑三月▲華家本訴王惠迪等因妨害自由案（主文）本件不受理▲總巡捕房訴陳金生等詐欺案（主文）陳金生葉珍炳共同詐欺各處拘役三十日裁判確定前羈押日數均以二日抵拘役一日▲總巡捕房訴高士傑因竊盜案（主文）高士傑竊盜一罪處有期徒刑三月裁判確定前羈押日數以二日抵徒刑一日電筒一個鑰匙一串均沒收▲總巡捕房訴計周氏因賭博案（主文）計周氏賭博財物一罪處罰金二百元如易科監禁以二元折算一日花會紙一束大洋三元二角雙角八枚銅元七百枚沒收▲總巡捕房訴才納維希因傷害案（主文）才納維希傷害一罪處罰金三十元如易科監禁以一元折算一日附帶民訴部分移送本院民事庭審判▲總巡捕房訴沈泉堂因竊盜案【主文】沈泉堂竊盜一罪處拘役四十日▲總巡捕房訴孫錫卿因竊盜案【主文】孫錫卿竊盜一罪處拘役十五日裁判確定前羈押日數以二日抵拘役一日▲總巡捕房訴周明生等因鴉片案（主文）周明生意圖營利以館舍供人吸食鴉片代用品一罪處有期徒刑六月併科罰金三百元姚炳生王正平吸食鴉片代用品各一罪各處有期徒刑二月胡隆吸食鴉片一罪處有期徒刑一月併科罰金二百元周明生胡隆罰金如易科監禁均以二元折算一日裁判確定前羈押日數均以二日抵徒刑一日鴉片等件照單沒收沈紫石無罪▲總巡捕房訴吳志良因竊盜案（主文）吳志良竊取他人所有物一罪處拘役四十日裁判確定前羈押日數以二日抵拘役一日▲總巡捕房訴張兆錦因竊盜案（主文）張兆錦竊盜一罪處有期徒刑二月裁判確定前羈押日數以二日抵有期徒刑一日▲總巡捕房訴裘金生因竊盜案（主文）裘金生竊盜一罪處拘役十五日▲總巡捕房訴梁子鯽等因鴉片案（主文）梁子鯽鄧老吉吸食鴉片代用品各一罪各處有期徒刑一月併科罰金三十元如罰金易科監禁均以二元折算一日裁判確定前羈押日數均以二日抵徒刑一日烟槍一支烟燈一只烟扦一根紅丸四十九粒均沒收▲總巡捕房訴馬文彬等因侵占案（主文）馬文彬謝文志共同業務侵占一罪各處有期徒刑三月裁判確定前羈押日數均以二日抵徒刑一日▲總巡捕房訴許榮生（卽許谷聲）等因侵占案（主文）許榮生陳河德共同業務侵占一罪各處有期徒刑三年▲總巡捕房訴胡關銀等因鴉片案（主文）胡關銀幫助意圖營利以館舍供人吸食鴉片代用品一罪處有期徒刑三月併科罰金一百元楊香唐明文吸食鴉片代用品各一罪各處有期徒刑一月併科罰金二十元均緩刑三年裁判確定前羈押日數均以二日抵徒刑一日罰金如易科監禁均以二元折算一日▲總巡捕房訴袁阿正因賭博案（主文）袁阿正幫助賭博財物一罪處罰金二百元如易科監禁以二元折算一日花會紙五張大洋四元四角雙角五枚單角一枚沒收

▲刑事批示 ▲顧阿章爲請依法嚴辦並附帶民訴狀悉查此案業經判決刑事部分應依法起訴獨立民事訴訟以憑核辦仰卽知照此批

▲民事判決 ▲泰新等與美利興烟公司爲請求補償押款涉訟一案（主文）被告應賠償原告銀三千零七十九兩四錢九分原告其餘之訴駁斥訴訟費用由被告負担

▲民事批示 ▲顧國樑狀請暫緩執行由狀悉查其傳訊核辦所請暫緩執行之處礙難照准此批

中國國民黨江蘇省執行委員會通告

本會業於九月十九日開始工作除呈報分函並通告外特此登報週知

遺失存摺聲明

鄙人遺失中南銀行乙種活期存款第六百十一號存摺一扣計洋七百八十七元八角二分除已向該行掛失外特登報聲明倘日後發現無論中外人等拾得均作廢無效 失主人沈罕衣啓

遺失聲明

遺失敦餘莊莊票一紙第一萬七千八百五十號計九月十九期規元一百兩正除已向該莊掛失止付外無論中外人等拾得作為廢紙特登民中新三報聲明 張裕記啓

遺失支票聲明作廢

茲遺失永慶昌支義康莊兌第七號支票一紙計九月念四日期洋九百五十四元六角七分正除已向永慶昌止付票根外如有中外人等拾得概作廢紙特此登報聲明 朱寬夫啓

遺失圖章

…… 誠潤卿啓

遺失田單聲明

…… 彭民惠啓

遺失摺存聲明

…… 唐保亭啓事

遺失期票

……

遺失田單聲明

…… 周咸慶堂啓

遺失提單聲明作廢

…… 記華行安泰興啓

遺失聲明

…… 庭昇廠記家

失單聲明作廢

……

遺失田單

…… 生金全啓

遺失田單

…… 慶楊長卿白

遺失聲明

…… 保嬰總局啓

聲明遺失證章

…… 華社人聯 公法上普業界市局

失單聲明

…… 張朝九啓

遺失聲明

……

失單聲明

……

遺失棧單

…… 昌協成啓

遺失田單聲明

……

遺失聲明

……

遺失定單聲明

…… 趙記運啓

支票遺失作廢

…… 周興案啓

遺失聲明

……

聲明遺失匯票

…… 徐源啓

遺失田單

…… 九月念二日 孫悅卿啓

遺失田單聲明

…… 福增啓

遺失田單聲明

……

遺失田單聲明

……

遺失股臨收單失份時據聲

……

黨證遺失聲明

……

遺失聲明

……

遺失聲明

……

何慶雲律師代表世界和記酒家清理及召盤通告

……

騙受支票

……

田律師代表董鶴鳴汽車公司聲明作廢支票

……

松江王勤寶公告

……

劉銘度律師代表余賢明承繼祖產聲明遺啓事

……

葛肇基律師代表證明蕭少卿何英士協議離異啓事

……

遺失類

聲明遺失儲蓄摺

……

趙鯨璜律師代表章榮初推盤義豐洋貨號股份公告

……

邵敬泰啓事

……

毛鳳五律師代表謝玉如緊要聲明

……

婉妹鑒

…… 兄鈞白

被燬借票單據聲明

……

律師陳瑞慶解除清算聲明

……

上海第一特區地方法院公告

……

葉茀康律師代表福祿記（卽福記唐氏）要聲明抵押權

……

上海四馬路新蘇台大中鼎新三旅社啓事

……

上海江蘇第一特區地方法院公告

……

店基生財召頂

……

聲明類

上海江蘇第一特區地方法院公告

……

上海江蘇第一特區地方法院公告

……

上海第一特區地方法院佈告

…… BERTHA ANNA BERWIRTH …… HEINRICH BERWIRTH ……

姚建律師代表邱福園脫離邱金濤關係啓事

…… 電話南市六百四十號

美麗牌香煙

芬芳牌香煙

金鼠牌香煙

生生牌香煙

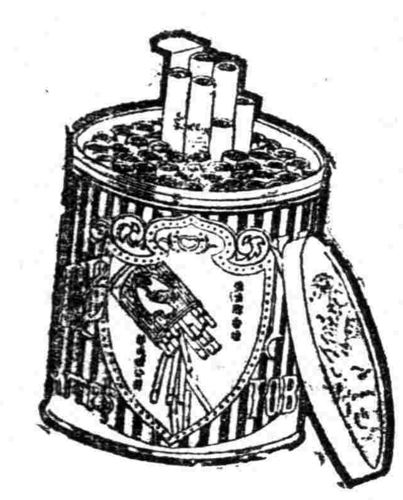

華成煙公司出品

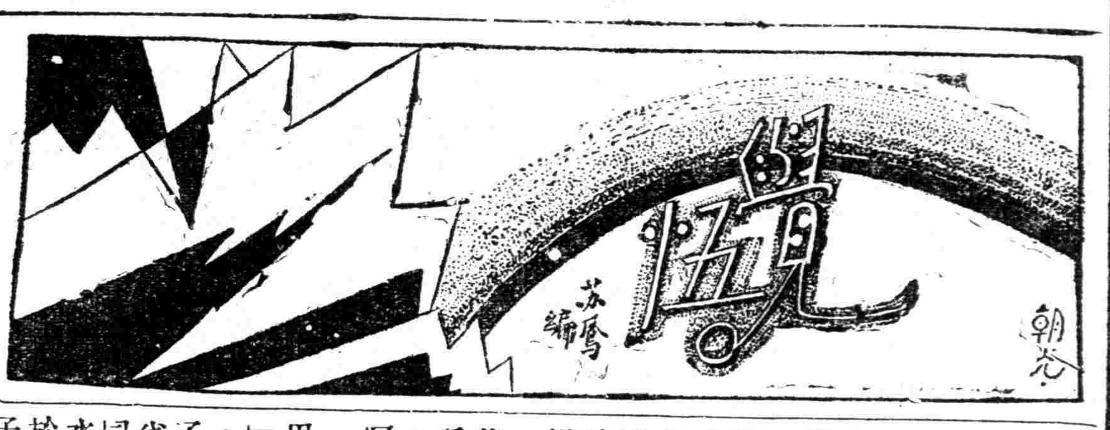

日地震與我國難

國人僥倖心之表見

重六

這實在是太可憐了，半幅的中國地圖，已染遍了血跡，狠子踏進了門，不想所以驅之之法，傳聞狠巢穴遇到了小災殃，竟去了方才自己的苦痛，鼓舞起來了！尤如一個人給強暴者對心刺了一刃，那強暴者自己偶滑了一下，這被刺者不設法怎樣的救，竟會按住了心痛，哭喪着臉喊：『天有眼睛』以爲那暴者從此可歇手似的●啊！這是多麼的可憐呵！

昨天（二十二）某報用特號字排着「日本地震」，這消息傳給了小學生，拍手了；民衆們，歡呼了● 好像已忘了東北四省之地淪爲異域，數千萬同胞，受狠子蹂躪，處於水深火熱中的苦痛，遠過於他們● 以爲太平的日子，不久就可來臨，對於這事，我們當然不必加以非難；也不願加以深究，因爲孩子們愚民們，根本是無知的，愚魯的，純爲感情衝動，激發愛國天良，而生出不自然的苦笑●他們雖不知道怎樣謀自救，但他們的血是熱的，我們須得糾正他，教導他，趨於正當自救之路，切不可獎勵他們的僥倖心●使自取於敗亡● 我們要使他明瞭，慢些歡欣，先想法驅去自己室內的狠羣，再從正當的方法，來懲罰那惡狠狠的狠子，自己不注意而希望別的原因來解救的，那是無恥的行爲●

就事實來分析，我們知道，地震在日本，實在是家常便飯，算不得甚麼一回事● 他們的來侵佔人家，也有些原因是爲了自己巢穴的不安甯● 那末，日本地震，我們又有甚麼歡欣呢？地震又不可使他悔過，又不會使他那野心消滅● 反正，地震實足以使之更促進他們急進的把大批日人驅進中國來的好機會● 已來中國的狠子，正可利用了機會去引誘留客看守的野種● 說着：「中國多安穩，多舒適，要求安穩和舒適，就須到中國」！由此說來，日本地震給與我們的只有不利，決不是一件値得歡欣的事！ 假如我們爲他們倒坍了十數間房屋，壓死了幾個人而認爲是喜事，那末，他們此次來燒燬我民居，何止千倍于地震所受的損失● 殺死我同胞，嗚遠過於數萬倍的幾人，當呼，我們痛哭尙不及，奚喜爲？這種僥倖的行爲，實在是痛中之可憐，掙扎中之呻吟聲● 充分地暴露了弱點了！並且，事實上，他們的地震，決不會把整個日本消燬掉的● 我們這種僥倖心，誰都知道是妄想● 同胞們，挽救危亡的只有靠我們自己，除了自己的努力，一切僥倖，都足使我們失敗●

▼東北問題

陳彬和講　同卓

正名　「東北」二字，乃指中國東北一部分之土地，包括四省者；日本書報恆稱「滿蒙」，當然別有用意，吾人不當從而呼之，至與日本所訂條約中有曰；「東三省」「滿蒙」「北滿」者，皆爲前清外交上之疏忽，而爲日本所愚弄，以資今日之藉口者也，試問南滿與北滿，如何分法？蓋日俄分之耳！又日所謂關東州，吾當稱「金州」；又日營鐵路附近區域，日稱「附屬地」，吾當正之曰「借用地」；又考「滿洲」乃族名，在今之興京縣也●

地理　「東北」之地位頗特別，試觀吾國其他各省，多無鄰國關係，而「東北」之省中，有和二國相鄰者，（吉林省），有鄰一國者（黑龍江），也有鄰一國而又瀕海者（遼甯省），東北有良港如大連，海參威，胡盧島等；大川如松花江，黑龍江等，大森林亦極茂盛，總之；「東北」之地理上極優美，惜人口太少，蘇省平均每方里有九七人，浙省六三人，而遼甯省每方里只十四人；黑龍江則只五人耳！故自康熙以來，被日俄佔去土地，實無算也●

富源　東北之富源極多，惜未開墾者，幾及一半；大豆爲其特產，占世界第一，其他如高粱，大麥，小麥，棉花，烟草等亦皆甚富，森林則冠于全國；日人嘗謂：「滿蒙糧食，可以解決吾人民食問題，」至畜牧，各種家畜約共有二千多萬頭，礦產則金銀均有，而尤以煤鐵爲最豐，日本乃缺煤鐵，故必欲得之以立國●最近又發現石油，爲日人所開「年可開採三十萬噸，可開卅年「法名將有謂：「無石油者不足爲國」又謂：「一滴是一滴血，」於此益知日本覬覦東北野心矣●

國難　日本最近報上常大字登曰：「國難！國難！」而其所指者，乃因吾國稍稍注意東北問題耳！日本不論何種機關案旁壁間，必懸有詳細之所謂「滿蒙圖，」隨時觀察，隨時默想，以爲「滿蒙」大于日本三倍，日本人口八千萬，而「滿蒙」人口三千萬，其勢必攫「東

研究北」而甘心！

日本報紙之載有研究「東北」文字者，月有千餘篇，年必萬餘篇，而其各種定期刊物之專討論「東北」者，亦有二百三十餘種之多，返顧國內，則極少關於「東北」問題之刊物，有之則曾經名人選擇介紹之東三省概論（商務出版）一書，然吾閱之，亦僅抄襲日人所研究之皮毛耳！嗚呼！

國難！

王君

日本實行其併吞東省政策矣，茲有幾點，亟欲爲國人道者：一、此乃日本對華大計畫之一部分，事出突發，而佈置已久●二、此事在日本方面，或猶欲以地方問題，掩盡天下耳目，要知此乃日本帝國對於中華民國之侵略侮辱●三、日人宣傳此事，起因於華兵之毀南滿鐵道，萬無此事，且我人絕對不必追求起因，蓋一切形式之起因，皆日人所蓄意定製也●四、此事萬無圓滿解決之望，我國亦無法使本問題縮小，但應極力警戒，毋使本問題更擴大●五、滿口血睚淚，祇有嚥下肚皮做增進理智與實力之燃料●六、此事決非何種感情所能濟事，決非何種技巧所能挽救● 七、國人必須鎮靜，但鎮靜之意義，決非束手，決非默坐，且須愼防酣睡，愼防麻醉● 八、國難當前，人人負有責任，人人應該自効，且人人確有報國之方法與機會，但要認明白我人所要對付者，是日本國，切忌對於任何日本人作任何報復● 九、問題發生於東省，但性質之嚴重，猶日本兵臨南京城● 十、對日本應銘心刻骨，牢記一切的一切，對國內各黨各派乃至各個人，除危害國家者之外，應捐棄一切的一切，引爲一體●（錄自他報）

海甯觀潮專車的廣告又發現在報紙上了。本報現願徵求前往觀潮者之姓名，以覘我國之冷血同胞究有多少。請大家幫助調查。

這是什麼時候？

日本軍閥有一個迷信：「明年昭和七年有大舉動！」

石熊

這不是仰對着長空唏噓嘆惜的時候，我的敬愛的志士們！更不是在桃色的粉箋上書寫情密密意切切的辰光，我的沈迷的青年同志！奮起！奮起！離開你愛人偎依着的懷抱，執定這萬丈光芒的劍刀，認清這是「什麼時候」了？

呵！祖國存亡的關鍵！日本歷來對華積極政策，無不以「侵略」爲其唯一中心目標；年來他們舉國上下一致高喊國難，積極備戰，無端尋釁，在過去歷史上已成不磨的痕跡，而我國東北三省的半壁河山，更隨着他們神功皇后後的傳統政策，和田中內閣的對華積極政策的遺傳，早爲日人理想中之組上肉囊中物，汲汲不可終日●

東北三省是我國的國士，而日人所謂的「關東」，「滿蒙」，等等名詞，都是我們所不堪入耳的針刺，而我國東北的地位，在日人的地圖上早已易了顏色，以及日人在東北的特權，的設施，更足以證明日人處心積慮，決非一朝一夕● 最近到過日本的人，看了他們無論朝野，舉國若狂的措施：無論教育，軍事，……無不爲滿足覬覦東北的野心，不由痛哭流涕的說：日人已爲我預備後事了，而濛濛的國人尙只爲「自利」「意气」互爭一日的高低！最近中村事件發生之後，日本因當局的鼓動，莫不如瘋如狂，主張「佔領中國」「戰爭」「強硬」，給一「政治小兒」一個嚴重警告：國人注意！九月十八日這驚天動地的霹靂之必至，固爲日本有計畫有組織的進程，亦爲有識者所早知其只爲時間遲早的問題罷了！陳彬龢先生說：日本軍閥有一個迷信，說我日逢「七」數，對外作戰，無不勝利：

明治七年—台灣之役

明治十七年—朝鮮之役

明治二十七年—中日之戰

明治三十七年—日俄之戰

明年昭和七年必有大舉動！

國人乎！誰不知預言之無聊，但觀乎日人咄咄迫人的气勢，最近事實之昭示，我國毀家亡，國難至矣！國難至矣！

▼建議

一民

（一）捉到販買日貨之奸商，應立予槍斃●

（二）全市娛樂場所，應一律自動停業●

（三）全市黨員應組織大規模之演講隊，深入民間，按照調查戶口辦法，挨戶宣傳●

（四）在南市閘北衝要地點裝置巨大警告牌樓，逐日更換內容，促起市民注意●

（五）教育局應迅即編製臨時教材令全市學校一律採用●

▼除庭草齋夫談薈

「不得了，不得了」

岐嶽

日本藉口了中村事件，有意挑戰的，以圖滿足其鯨吞滿蒙—以至於東亞—的慾望，可說是早有排佈● 日本兵士的紀律嚴明，你只要到天通庵看日本海軍陸戰隊的站崗兵士，立正得頭一點也不斜，眼一點也不霎，就可知了；所以今次的暴動，受有其本國政府之使命是一無疑義了●

然而今天報上載了這日本襲擊遼甯的驚人消息後，一般人看了總大喚「不得了，不得了●」他們老早就布置着待發動，我們不是不知道；中村事件的嚴重和他們的要想借題發揮，我們也不是不知道；日人圖謀滿蒙，我們更不是不知道，所以這「不得了，不得了」是應該早已喚的了，還得到現在麼？所以我們可以說我們是一向抱着「得過且過」的態度，醉生夢死的生活着的，自己明明曉得香烟不弄熄有失火的危能，但是還只圖着目前舒適，而不願彎腰下來拾了牠，以滅後患●

再看日人吧：他們儘管欺侮你，辱你，但是日皇依舊送日金十萬元助水災，日本的輪船上也大書白色「中華民國水災同情會」字樣，來使人迷醉●而有人覺得「日人雖惡，到底尙有鄰邦之情；」外僑看了，更覺日人之好了●這樣的假惺惺，便使我們到此萬劫之境！

所以我到此，更十二分嚴重地抄襲一下他人的話，便是我們應有冷靜的頭腦，持久的忍奈心，遇事要預爲合理的分析，以辨其嚴重與否，而預爲防範，勿臨陣驚慌！

▼鎮靜

蘇鳳寓言

一個不懂得游泳的孩子墮到了河流中●

「救命啊」！他呼號着●

一旁走來了他的先生C博士，很從容地翻開他挾着的皮包，拿出了一本書來，向着快要沉淪下去的那個孩子說道：

『鎮靜些！讀一讀這本「游泳術」吧！你學會了游泳，好得救了？』

但，不等到那個孩子接到這一本書的時候，他已經沈在水底了●

C博士很鎮靜地嘆了一口氣●

君子自重（二二）

（紅蕉）

「我知道你自己生活上，也許會發生問題，你精神上經了這樣的事變當然很不快活，我們去旅行一次，可以減少些煩惱，於你的精神，和我的身體上，一定可以得到不少的利益●旅行的費用，是不打緊，我已預備得很充足了，你不必躭心●」

「那麼我們到那裏去，那一天動身？」

「我在你走了以後，便很急促的預備妥貼，我們明天走都可以；地點最好要清靜一些，遠近沒有關係，你給我定吧●」

「外面有旁的人知道麼？」

「當然沒有一個人知道，否則一定會有許多討厭的男子追踪而來，不是很麻煩麼？」

「但是我們這樣的走，不是和私奔一樣？」

「我除了姨媽，還有誰可以限制我的一切，你當然也是很自由的，無所謂私奔不私奔●」

「那麼你姨媽也不知道麼？」

「她，不能瞞過的；並且她還住在上海，將來也許還有許多事，要她在這裏接洽呢●但是我們住到清靜地方去，決沒有旅館可住，只有租賃一宅屋子才行●」

「我以爲住到吳淞的海邊，靠寶山那面，離開上海很近，那邊空氣很好，與你的病體是十分相宜；同時我還可以仍在上海担任事情，早出晚歸都行，你說好不好？」

「這很好●我們明天先到那裏去找房子，找到了便搬去住；但是你至少要住在那裏陪我半個月，才可以到上海做事，你允許我麼？」

「當然可以允許你●」

我們把計劃很秘密的商妥，我很興奮，因爲幾年所渴望而不能成爲事實的，現在居然是解決了●我已拋棄了平時道德觀念，決計和她先行同居●我們都喝了不少的酒，已微有醉意，這一夜我們都和衣睡在一床，朦朧地直到天明●在七點鐘沒有敲，她已把我推醒起床，匆匆盥洗、只吃了些牛乳餅干，便乘車到車站，搭了火車上砲台灣，先在海塘上站了一下●秋天的海風，吹在身上，還不覺得冷，精神格外的好●她在近年來，是好久不會起過這樣早，見了海邊的景象，和小孩子一樣的高興，她把白嗶嘰的單大衣，略略裹緊了一些，並不怕風，並且還想多站些時，還是我勸她下塘，坐了一輛牛角車，緩緩地向寶山方面推去●

「這車上在上海裝了垃圾，或者是笨重的貨物，或者是從屠宰場出來的猪羊，眞使人見了生厭；但是現在我們一人坐着一面，在海邊鄉村走，是多麼有趣啊！將來我們住在這裏，也備一輛在家裏，高興的時候，坐着出來玩玩，不是很好麼？我們一定買一輛吧！」她在車上微笑地說●

歡迎國人賜以抗日救國之公意。

沒有人應該笑，請想一想日帝國主義者的殘暴！

沒有人應該哭，咽下了眼淚去做一切救國工作！！

▼全國國民．當靜默三分鐘．爲被難之同胞誌最深切之悲哀．

服 自來血 飯量健進

人不能片刻離血。猶魚之與水。蓋人體四肢百骸。六臟六腑。莫不賴血液之營養。以促進其天然機能。如胃司消化。腸司排洩。腦司智慧思想。肺司呼吸。苟血旺而稠厚。各部皆盡其機能。遂成強健之體。如若血衰體虧。乃百病紛起矣。人造自來血。能補充新鮮血液。所以服後即胃強而增食量。久服則補力及於各部。更有生精補腎等種種功效。耐心常服。竟可却老長生。

大瓶二元　小瓶一元二角

總發行所　上海四馬路　五洲大藥房

本埠外埠支店及各藥房批售

高等廣州菜點
北四川路武昌路 南京路先施對面
陶陶 上海 大三元
著名中秋月餅上市
電話四二八另五
電話 九二五七一 九三六四二

四馬路畫錦里口
杏花酒樓
著名中秋月餅上市
第一分銷處 虹口東武昌路口 北四川路口
第二分銷處 大新街四馬路 北杏華樓

商務印書館發售
高等照相鏡

紀念贈券 購滿一元 贈券一角
代客冲晒 隔日交件
上海發行所 虹口分店 西門分店 同啓

妙品送人 自然歡迎

餘姚特產唯一乾菜筍質地清潔口味鮮美家常佐餐有益衛生以之烹調各種小菜或葷或素莫不相得益彰所以男女老幼個個愛吃且裝璜美麗取價低廉用作秋節禮品不惟體面大方而且人人歡迎如此妙品請速採購
上海四馬路望平街愛華製藥社發行（全國各大南貨號罐頭公司等均有此品出售）

于右任 鈕永建 馬福祥 王之覺 仇鰲 王均權
王一亭 虞洽卿 王曉籟 王彬彥 項松茂 韋傳卿 介紹
于福生醫師 兒科眼科專家
統治內外花柳各科 醫師學歷經歷已詳登本月十一二三等日新申二報
診所南京路西藏路口德義里四衖余壽蛸齋藥師診所東止 電話九四四九〇

陳伯馨啓事
鄙人茲因另圖別業原日上海機器洗衣公司職務業已解除所有經手事件交割清楚以後各事概不與聞特此登報聲明

教育

全市大學昨成立 學生抗日救國聯合會 努力宣傳暴日情形

本市各大學校學生推派代表、於昨日下午三時、假四川路青年會開全市大學聯合會議、討論對日、並由各校代表議決組織上海各校學生抗日救國聯合會、當場通過議案五則、茲將會議詳情、分誌於後、

到會代表 昨日會議、由滬江大學召集、計到中央大學商科、大夏大學、勞動大學、滬江大學、大同大學、文化學院、中法工業專門學校、光華大學、持志大學、同文書院華人部、交通大學、法學院、東吳大學、約翰大學、上海美專、暨南大學、東亞體專等各校代表六十七人、市黨部特派許也夫到會指導、

開會情形 首推定臨時主席劉旋天、書記鍾良芳、行禮如儀、一、主席報告市民會議決議案、二、各校代表報告各該校主見、三、市黨部代表許也夫報告、四、提案、五、組織辦法、六、討論、七、散會、

代表報告 同文書院中華學生報告該校當局壓迫、中華學生自遼陽爲日軍佔據後、日本學生多數誇耀、蔑視華生、幾若亡國國民、自上星期六滬海軍陸戰隊有二百名駐校、見華生二三名集立一起、言語時輒以槍桿示威、致學當局及軍人、無理壓制、初各生尚忍耐上課、惟對華生滋視愈烈、僉以愛國心所繫、一致於星一停課、全校二十八華生、當日開會討論、莫不涕流如泣、

通過提案 各代表報告畢、即討論各提案、各代表提案共計四十餘起、以時間不及、昨僅通過提案六則、其餘留交執行委員會討論、昨日通過之提案、計一、組織上海各學校學生抗日救國聯合會、二、上海各校應於本星期六一律停課一天、誌哀、三、各校應努力宣傳暴日情形、四、請求中央集中全國兵力驅逐日兵出境、五、派遣代表（每校兩人）赴京請願、並定本星期日晚車晉京、六、請中央從速派艦增兵來滬、維持京滬治安、

執委產生 抗日救國聯合會執行委員之產生、由各校選派代表一人充任、（以昨出席各校爲標準）至執行委員會辦事細則、由滬江大學代表負責起草、大會宣言、由復旦大學勞動大學代表起草、交執行委員會修正之、至籌備大會經濟問題、定由第一屆執行委員會時討論籌劃辦法、

開委員會 第一屆執行委員會、定今日下午二時、假崑山路東吳大學舉行、至本埠各中學校亦於今日下午二時、假四川路青年會開各代表大會云、

教育界救國聯合會 通電全國共禦外侮 加緊學生軍事訓練 厲行對日經濟絕交

上海市教育界救國聯合會、於昨日下午四時半、假中華職業教育社舉行第二次委員會、到委員胡庶華、江恆源、鄭通和、楊衛玉、趙侶青、陳公魯、倪文亞、陳殿揚、賈佛如等九人、公推胡庶華爲臨時主席、茲將會場情形分誌如下、

議決各案 首由主席報告後、旋即議決、一、修正通過本會簡章九條、並推胡庶華爲主席、江恆源爲書記、二、議決修正通過致中央黨部國民政府及廣州汪精衛諸先生電稿、三、議決修正致國聯會及各國民衆電稿、仍由胡庶華江恆源兩君接洽翻譯事宜、四、議決欵項由本日出席委員儘明日交會應用、餘由會分別函催、五、議決本星期五上午八時、舉行第三次委員會、

大會簡章 上海市教育界救國聯合會暫行簡章如下、一、定名、本會定名爲上海市教育界救國聯合會、二、宗旨、本會以抗日救國爲宗旨、三、會員、本會由上海市教育行政機關各級學校及各學術團體代表組織之、四、組織、一、本會由第一次大會選舉執行委員十一人、組織執行委員會負責辦理一切進行事宜、二、執行委員會設主席書記各一人、由委員互推之、五、工作、一、指導學生從事救國運動、二、研究並實行對日經濟絕交、三、宣傳救國運動喚起國內外同胞及各國民衆對於日本暴行之注意、四、其他一切抗日救國工作、六、會期、一、大會、由執行委員會議決召集之、二、執行委員會、每星期開會一次、遇必要時得開臨時會、由主席召集之、七、會費、一、小學每校至少十元、（不滿六級之校得減半數）二、中學、每校至少二十元、三、大學、每校至少五十元、四、行政機關與大學同、學術團體與中學同、八、會址、暫設華龍路環龍路口中華職業教育社內、九、附則、本簡章如有未盡善處、得由大會過半數之決議修正通過之、

通電全國 南京中央黨部、國民政府、廣州汪精衛先生、許崇智先生、唐少川先生、陳伯南先生、孫哲生先生、古湘芹先生、李德鄰先生、諸位先生台鑒、我國不幸、頻年禍變相尋、民無甯宇、近復統一破裂、洪水爲災、贛鄂之寇亂未平、江淮之餓莩載道、人民救死已恐不贍、乃惡耗傳來、日本竟乘我舉國喪亂、佔我東三省、焚刼殺戮、慘無人道、我政府置兵設防、未能綢繆未雨、坐視國土喪亡、不堪一戰、國命何託、言之痛心、連日上海教育界同人奔走集議、悲憤塞胸、國難當頭、安敢緘默、爰掬血忱、垂涕敬告、政見容有參差、國家實所共戴、保種衛族、人有同心、國苟不存、政於何有、切盼諸公即日捐除意見、恢復和平統一、共籌對外以明自存、失今不圖、國亡無日、國家武力職在禦侮、今暴日佔我土地、戕我同胞、猶復聲稱一再退讓、堂堂華族、人格何存、血氣之倫、萬難容忍、迫請政府當局、立即整軍經武、力謀抵禦、全國人民自當戮力同心、一致作政府後盾、我上海教育界同人、亦當躬率生徒、加緊軍事訓練、勵行對日經濟絕交、嘗膽臥薪、共雪大恥、目前固應靜候政府愼重措施、苟至必要、舍命捐軀、亦所不惜、更盼政府當局在可能範圍以內、盡量將外交一切經過情形、明白宣示、俾國人了然於眞相之所在、益奮起共存共亡之決心、迫切陳詞、諸希公鑒、上海市教育界救國聯合會叩、

抗日救國

▼交通大學 交通大學全體學生大會、決議通電全國、主張對日宣戰、今日全體講演隊四百人出發上海市、喚起民衆一致對外、並發通電三通、一、電請全國一致和平對外、二、電請全國對日宣戰、三、電請國民政府厲行革命外交、又該校昨推代表袁炳南程蔚南劉良湛等三人赴市府謁見張市長、當蒙接見、代表等即將同學憤慨情形報告後、張市長發表談話如下、一、上海方面、業與上海日本領事商妥、互相負責、各自約束、現日本領事、已飭令日本軍隊及工人、不准請假、闖入華界、故望絕對遵行秩序、避免與日人衝突、二、民衆應如何行動、中央尚無明令、故目前各同學在不與日人直接衝突條件之下、對日可採用任何有效辦法、但中央明令既到之後、全體應一致行動、以免分散力量、三、本校演講隊、到上海華界演講、軍警當盡力保護、惟市教育局有各種平民學校及宣講壇、本校演講隊、可到該處演講、以期收較大的效果、四、停課演講、損失太大、應在最短期內復課、組織長期演講隊、以課餘時間作宣傳工作、或以一部分上課時間作宣傳工作、嗣代表等、又謁見徐教育局長、亦有談話指示學生運動方法云、

▼中國公學 本埠中國公學東北同學、以桑梓遼吉等處、已被暴日佔領、痛恨切膚、特組織反日會、昨已成立、並發出宣言、

▼暨南大學 暨南大學學生、憤日軍之無理強佔東省、昨晚召集緊急會議、除聯合上海各大學一致行動外、並分電海外各僑胞、作嚴重抗日表示、同時該校學生軍、振肅軍儀、枕戈待旦、

▼務本女中 務本女中於昨日下午一時、集全校師生於操場、開救國大會、校長王孝英先報告開會宗旨、語極沈痛、次由教職員曹一華等相繼演說、亦無不感奮異常、並當場議決各案、一、停止一切娛樂、二、實行經濟絕交、三、實施軍事訓練、四、佩帶國結一致徽章、

▲大夏大學 膠州路大夏大學全體同學、會議、並組織大夏抗日救國會、前開緊急會議、議決抗日工作四項、一、通電政府各方主張和平、二、對日實行經濟絕交、三、努力擴大宣傳、四、大夏同學全體武裝云、

▲持志大學 江灣水電路持志學院、學生自治會、昨召集緊急會議、議決通電全國同胞、一致奮起救國、並致國府及粵當局、停止內戰、院內外四貼警目標語、全體同學一致懸掛黑紗、以示哀誌云、

▲上海女中 西門上海女子中學、於昨日開上海女中抗日救國會成立會、依市黨部頒布組織大綱、推選幹事、當時除教職員演說外、尚有幼師二學生兒映雪女士、初中三學生端木燕女士、相繼演說、兩女士泣不成聲、聞者動容、該會成立後、擬轉絡各校、作一致救國行動云、

▲中法工院 中法工學院、於昨日前召集全體大會組織抗日救國會、昨日並遵照市黨部所頒之反日救國工作原則組織大綱、擬定反日進行方針、全體學生一律臂纏黑布紗、停止娛樂、以誌哀悼云、

▲南方中學 勞神父路南方中學全體師生、於昨日上午九時開緊急會議、共商對付日本暴行事件、由校長馮建維主席、討論結果、(一)本讀書不忘救國、救國不忘讀書之精神、力持鎮靜、(二)實施對日經濟絕交、責己勸人、絕對不用日貨、(三)以對外必須一致、決聯合上海教育界取一致抗日行動、

▲三區教育會 本市第三區教育會昨發通電云、（銜略）中國不幸、連年天災人禍不息、江西等省之共匪未滅、而十六省區、均成汪洋澤國、廣東之叛逆未除、而暴日又出兵強佔國土、內憂外侮、相逼而來、國家存亡、千鈞一髮、全國同胞、急應一致奮起、督促政府出兵、恢復已失國土、沿海口岸增兵防範、一面自動組織民軍、加緊訓練、以爲政府後盾、尙祈全國上下、捐除私見、努力禦外、（下略）

▼兒童教育社 中華兒童教育社、於昨日（二十日）下午一時在上海北京路五十號開

同文中華學生 爲日暴行告民衆書

國聞社云、東亞同文書院中華學生會、爲反對日本帝國主義武裝佔領中國東北告民衆書云、全國被壓迫民衆們、萬寶山慘案及朝鮮排華陰謀發生不久、現在日本帝國主義又進一步實行武裝佔領中國東北了、日本帝國主義的這種武裝佔領中國東北、絕不是偶然的、這祇是目前國際資本帝國主義的崩潰的最後掙扎苟延殘喘的事實表現、日本帝國主義的佔領中國東北、是準備化中國爲第二次世界大戰的炮火場、我們知道、國際資本帝國主義從第一次帝國主義大戰特別是從蘇俄革命成功之日起、其發展中已經開始了新的普遍的危機的階段其間經過戰後一九二三年至一九二七年期間的暫時相對穩定至目下『第三時期』這一國際資本總崩潰的危機、遂以空前的震撼力動搖着它的結構、全世界各資本主義國正普遍爆發着經濟的以至政治的滅亡的恐慌、在這一形勢之下、國際資本帝國主義強盜之在地球人類、因之呈現着非常兇險的獸性、它們全面重新、分割世界原料地、市場、投資地、於是發生它們相互間的衝突、發生資本主義國內統治剝削者和被統治剝削者的對立、發生資本主義系統與新興社會主義系統的矛盾、殖民地的爭鬥、因爲經濟上政治上以至地理上的關係、這一切矛盾、在中國境內、也就更特別明顯地來得尖銳、這一次日本帝國主義武裝佔領東北、就是這些矛盾衝突的總結晶、全國被壓迫民衆們、無疑義的、日本帝國主義這一武裝佔領中國東北的行動、將是第二次世界大戰最直接的發動、大戰的危機將爆發在日美兩帝國主義的爭奪上、同時引起帝國主義列國強盜加入漩渦、另一面則是它們一致轉變到反蘇聯和壓迫中國及各殖民地的革命上去、中國特別是東北、更將成爲太平洋上的戰爭中點、中國被壓迫民衆將受到空前的浩劫、所以全國被壓迫民衆們、我們要反對這一世界大戰、由我們被壓迫者把他撲滅掉、根本消滅一切帝國主義在華統治、驅逐帝國主義在華武力、再則從過往以至最近、帝國主義強盜在中國正積極濫施暴威、我們被壓迫民衆忍受了不知多少犧牲、可是事實的情形、我們卻不會自由用過自己的力量對帝國主義作一正當的回答、我們簡直一切被踐踏淨盡、但是目前大難當前、我們是再無可忍了、我們將仍然等着宰割麼、我們同文中華同學、處在日本帝國主義直接影響之下、對於日本帝國主義對華侵略、特別瞭感、這一次日本帝國主義的武裝佔領東北的嚴重意義、我們更其不容稍事緘默、所以我們全體於本月二十一日毅然宣告罷課、作決死戰鬥、我們要請全國被壓迫群衆一致和我們收回同文、全國被壓迫民衆們、起來、團結像一個人一樣、運用我們被壓迫者的拳頭、反對第二次世界大戰、反對日本帝國主義武裝佔領東北、

獨步海上無人不愛的
冠生園
科學爐焙 月餅
◎無生熟不勻之弊……各省人均配口胃◎
蓮蓉蛋黃 每盒四只洋一元
荳沙肉月 每盒四只六角八
棗泥肉月 每盒四只八角八
金腿肉月 每盒四只八角八
五仁甜肉咸肉椰粉蟹肉雞絲鴨腿冬瓜奶油蓮蓉奶油椰蓉等葷素月餅出品甚多用作自食送禮名貴無匹
總店南京路老店九畝地支店河南路二支店法大馬路四支店總商會內蓬萊市場冠南同啓
附告…本公司法大馬路二支店樓上闢爲飲食部現正裝修一俟工竣即行開幕

南京復旦同學會 行將恢復

復旦大學同學、服務於南京各機關者、有二百餘人、本有同學會之組織、嗣因主持人畢靜謙君離京、致將會務停頓、現由朱符達、沈有秩、傅嘉[illegible]、鮑慷志、焦雨亭、杜紹文等人之發起、決定於本月二十七假座中央飯店、召開大會云、

梅貽琦繼長清華 翁文灝辭職照准

本報南京電 清華代校長翁文灝、向教部辭職照准、部委梅貽琦繼任、已提二十二日國務會議通過、梅未到校前、校務仍由翁代行、梅係清華第一班畢業生、留美得電機工程師學位、歷充該校教務主任、教務長、代校長等職務、在校凡十餘年、

鄭洪年草對日方策

暨大校長鄭洪年氏、前晨在該校紀念週、痛切訓詞、謂此次事件、實關中國存亡問題、應有整個對付方策、供政府參攷並由國民表示、求國際上裁判、鄭氏主張之對付方策、刻正起草、內容分(一)甲午以後演進近事的積因、(二)巴黎和會中國錯過的機會、(三)東三省改爲行省的經過、(四)東三省的交通史、(五)最近日本人物的素描、(六)國際間的態度、(七)應付的策略、

全運本市代表選定

本報南京電 全運會中央以國難方殷・將令停止・

選拔民國二十年全國運動大會本市代表委員會會議、於昨日下午六時開會、出席委員、沈嗣良、王復旦、彭三美、沈昆南、張子宸、李大超、馬崇淦、陳稼軒、容啓兆、凌希陶、鄭家覺、徐佩璜、未出席委員、黎寶駿、蔣湘青、樂秀榮、行禮如儀、

一、議男子籃球員人選案、議決、錢貽愼、孔廣益、楊麟鏞、夏澤人、顧光道、馮念華、錢敬鏞、王錫良、徐克培、黃兆霖人人、

一、議女子籃球人選案、議決、邵錦英、楊仁、龍競雄、向大威、莊淑玉、王蘭、潘月英、蔣懷萱、王蘭茵、陳玉芷、曹秀娥、王志新、十二人、

一、議網球員人選案、議決、男子、林寶華、邱飛海、江道章、余田光、女子、向大威、黃志芳、王大樂、蘇祖琦、

一、議男子排球隊員人選案、議決、男子、張基光、梅鳳起、周志滿、蔡天戈、黃廷秦、曹廷贊、程明寬、謝寶常、黎壽俊、衛鼎彝、陳寶球、盧康元、女子、蘇志潔、錢書儀、諸尚復、王雪華、張璧如、李坡、王金鳳、陳英雲、蕭傑英、司徒薇、汪春若、黃杏芬、黃王謁白、關柳珠、

一、議棒球隊員人選案、議決、曾廣邱、安樂生、金霞東、馮朝亮、顧得剛、黎耀華、李長芳、任傑星、魏宗琛、張景裴、汪振歎、黃恭鏜、沈觀瀾、譚國器、黎寶駿、管理兼隊員、

一、議男子徑賽人選案、議決、百米、鍾連基、郝春德、楊開祚、林光興、二百米、鍾連基、郝春德、楊開祚、顧再平、四百米、關長發、曾榮忠、何德寶、蘇祖卿、八百米、丘陵如、夏憲謨、陳行佩、千五百米、張琥根、朱少華、陳行佩、一萬米、馬逢瑞、王正林、百十米高欄、曹裕、陳錦芳、四百米低欄、陶英傑、陳部章、陳寶球、

一、議男子田賽人選案、議決、推鉛球、曹裕、羅傳賢、陳寶球、溫鼎新、擲鐵餅、王季淮、羅傳賢、陳寶球、擲標槍、劉家璜、王季淮、溫鼎新、跳遠、王季淮、李琳、郝春德、梁添成、跳高、李琳、吳錦麒、麟彧、李球、陳天和、撐竿跳、李琳、曹裕、三級跳遠、李琳、梁添成、劉夢齡、王季淮、

一、議男子全能運動人選案、議決、五項運動、王季淮、郝春德、陳寶球、十項運動、鍾連基、曹裕、羅傳賢、四百米替換跑、鍾連基、郝春德、楊開祚、顧再平、林光興、周恩德、一千六百米替換跑、關長發、曾榮忠、何德寶、蘇祖卿、周恩德、鍾連基、

一、議女子田徑賽人選案、五十米、張蘋先、馬毓芳、司徒薇、李寶惠、百米、張蘋先、司徒薇、劉靜芳、薛奇定、二百米、錢行素、劉靜芳、朱文誠、馬毓芳、八十米低欄、楊仁、司徒薇、錢行素、推鉛球、韓琬璋、潘月英、薛志提、擲標槍、王慧貞、韓琬璋、潘月英、跳遠、錢行素、張蘋先、王雪華、跳高、張賁瑾、楊志仁、何孟華、朱文誠、四百米替換跑、張蘋先、錢行素、司徒薇、劉芳芳、朱文誠、馬毓芳、

一、議當家變請多選運動員一二人准渠出席案、議決、不便多選、

一、議足球員人選案、議決、周賢言、江善敬、梁樹堂、符和寶、羅海光、李甯、屠開元、馮運佑、陳鎭和、莊世鴻、陳家球、梅洪寶、陳鎭添、戴麟經、丘東炎、

一、議游泳員人選案、議決、五十米自由式、尹衍均、練顯南、林江水、羅子成、百米自由式、尹衍均、練顯南、林江水、羅子成、四百米自由式、溫敬多、張家瑞、千五百米自由式、林瀾源、陳玉泉、陳貴章、百米仰游、溫敬多、曹松萬、曾榮忠、二百米蛙式、凌崇舉、余榮基、花式躍水、余榮基、周玄光、二百接力游泳、尹衍均、練顯南、林江水、羅子成、

一、議、女子游泳人選案、議決、五十米自由式、魏希茂、劉瑪利、鄭碧蓮、百米魏希茂、百米仰泳、魏希茂、百米蛙式、魏希茂、

一、議、國術人選名單送到由會審核後即作通過案、議決、通過、

▼出席全運職員 本市總教練等已由市教育局徐局長於昨晚聘定、並將呈報本市政府備案、茲將已聘定人員錄下、總教練容啓兆、男女田徑、教練王復旦、男管理馮建維、女管理未定、足球教練、陳掌謂、管理余衡之、棒球教練、中國權、管理黎寶駿、男女排球教練沈昆南、男管理陳局德、女管理未定、男女籃球教練彭之美、男管理倪光祖、女管理陳詠聲、男女網球教練、兼管理張子震、男女游泳教練凌希陶、管理錢一勤、

全市運會給獎典禮

昨日下午四時、在市商會舉行本市第二屆全市運動會、給獎及閉幕典禮、到張市長、徐教育局長、胡衞生局長、公安局馮秘書、來賓及運動選手、優勝者計五百餘人、行禮如儀、

張市長 致訓詞、略謂本屆全市運動會結果有四優點、一、參加人數較第一次大會加多可知本市體育較前普及、二、此次參加比賽之女運動員更有特殊成績、足證一年來頗爲努力、三、本屆運動竟有打破全國紀錄者、從可知技術已較前進步、四、本屆大會並加入游泳及國術二項、更足以顯出本市特殊成績、希望以後年有進步、現在我國正當天災人禍內憂正急之時、更加之以外侮、瞻念前途、不寒而慄、甚望社會政府、一致努力恢復、整個的民族精神、臥薪嘗膽、積健爲雄、以便應付一切、此次大會、由教育局主辦、多承各界襄助、甚表謝忱、此次市府職員健康運動、參加者竟有二百餘人、成績亦佳、殊出意料之外、因此可知運動一項、學生注重於前、政府再加以提倡、各界更從而努力之、此後成績、當更有新紀錄、我上海市、不難成爲一注重運動之模範市焉、次

公安局 馮秘書演說、大致略謂凡人體魄強健、精神飽滿而後、才能担當大事、甚盼普徧的注重體育、勤加鍛鍊云、末

徐局長 報告本屆大會感想有二、一、從各項運動紀錄看來、一般運動員進步很快、尤其女運動員進步更快、値得紀念、二、現在目前嚴重狀態之下、更望大家於一切建設事業與注重體育一樣的努力、不獨能禦外侮、換言之、即無一事不難有達到成功之一日云云、次由徐局長給獎、禮成散會、

南征健兒昨日抵滬 將以運動精神同赴國難

滬上足球名將周賢言、陳鎭和、馮運佑、李甯、陳家球、陳璞、及華北孫思敬、七位英雄、在初夏、爲香港中華會、派梁玉堂孫錦順二代表西來商洽、即隨同出征南洋爪哇一帶、迭著奇績、極得南洋人士之贊賞、刻已功德圓滿、一行七人、乘輪返滬、於昨晨抵埠、在匯山碼頭登岸、親朋熟友、蒞臨歡迎者頗衆、把晤片刻、即赴靜安寺路東華體育會、暫行休息、記者晤各健兒、均不勝感慨、良以時隔數月、國事全非、前日出國、全國統一、昇平共慶、今茲返滬、強鄰矮奴、竟封長蛇、破壞公約、霸佔東省、火烽連天、更兼洪水橫流、我災救死不遑、又遭強權之壓迫、天災外患、相逼而來、健兒寸懷、均覺悲憤塡胸、將以運動之精神、同赴國難云、

CHINESE OPTICAL COMPANY
精益
OPTOMETRISTS & OPTICIANS
戴眼鏡爲目光計
請戴精益眼鏡
驗光準確 儀器精良
品質高尚 價格公平
總公司 精益眼鏡公司謹啓

商業金融

標金

標金跌到六百卅八兩

▲收市爲六百九十三兩半　▲經濟市場之恐慌失常度

昨二十二日、標金變幻、更爲猛烈、大有不可向邇之勢、暴風猛雨、終不可遏、頃有一二十兩起仆、統日共有六十餘兩波折、令人殊難揣摩、故結果再跌十二兩有餘、同業心理頗無措、故買賣殊形混亂、市場上波浪滔天、風雲密佈、金融業極形鬆澀、尤因日本發行之令、限制現金輸出、更以日軍侵犯東北、以致環境所迫、初開即已破進七百兩大關、以大戶傾售甚力、旋後慘跌四十餘兩、遂且跌破六百四十兩關內、是後各方都有追進、外匯由鬆復平、惟什亂無定、初爲一先令六辦士半、以爲五辦士二五、乃金市復轉上、士辦跌出七百兩大關、午時重處萎靡、乃買見勁、嗣後市忽呈反向、殆匯豐掛牌平和、出大戶復購、歇後已衝出六百九十兩以外、並以各國將已出而調停、暴日橫行東省之事、或茲致再行擴大云、自早開十一月份、

▲開盤　蓋大條狂升一辦士半、暴落念四兩、爲六百八十二兩、（惟毛盤初爲九十兩外、由物品開盤十三兩、）繼有四五兩上下、復由八十兩至十五兩、但各號賣氣頗旺、市場空氣險惡、且英金售與銀行、然不予容納、價竟達一先令六辦士半以上、故人心極慘、落四十餘兩、九點念分卒爲六百卅八兩、入後大連幫大德成元康祥等來進、當即向上至九點半爲五十一兩、九兩、惟匯豐先令等不予掛牌、繼爲五十一兩、而買方尚濃、頃刻漲至七十八、二五、繼開匯豐各匯已掛出、計英金反縮七五、乃軋小英美匯兌、惟長一辦士六二五、美金反縮七五、故十點左右又跌至六十兩、金誤傳小去七分五、故十點左右又跌至六十三、各項遵實狂大二分半、頃漲爲七十四兩至十、惟一二頗交易價、極形複什、故難詳報、以志豐永乾昌祥元茂永以及吳某等紛紛爭購、並後英金回好二五、既而一四七五出入、直可以此十二、同結人心頓高、步步上升、至一點一刻、計達七百〇二兩、（惟自十一點後至十二一刻、其中有十兩曲折、）無如英金等南來脫手、且印匯報大三安那、後已十餘兩、十一點三刻爲八十四兩、風浪至巨、永亨等來、迫收市八十六兩、復又做至九十、跌絕不抑止、恒興有所出售、揭價改爲七百七十兩、內外、計撳一百十餘兩、午時七十六七兩、兩二錢、市九十二兩、

▲後市　開盤九十三兩、因英金掛縮二五、美金亦小二五、日金反減三分半、以後賣多、即降十五兩之巨、二點十二分爲七十七兩、頃刻加至八十六兩、忽聞印匯報大十三安那、二點念餘分爲八十兩、以後各號出入紊亂、價有十兩盤頭、三點後大戶吳某追進、元茂永、乾昌祥、志豐永等猛購、乃英金亦堅、十二月結一五〇六二五、三井吸一月大連一月、並以印匯回小十安那、遂九十九兩、此時恒興永亨均出、復已見遜、惟有四五兩週旋、四點時爲九十兩、未幾又加至九十五兩、四點十分再見九十兩、然飄泊之狀、不可捉摸、迨四點卅分

▲收市　爲九十三兩半、比較前日又跌十二兩半、復又做至九十九兩、因傳聞列強出而調處暴日行動、故人心轉平也、按終日高價七百〇二兩、低價六百卅八兩、有六十四兩差次、實從來未有之巨變、物品早市八十三兩、午收九十兩、下午九十三兩、收市九十六兩、揭價改爲七百六十一兩四錢、計撳七十兩至八十兩、最後六十八兩、登賬補水上午八十兩、下午九十四兩、現赤條約加八兩半、檯面上交易萬分複什、無從探訪、惟大德成志豐永元茂永利元康祥太亨及吳某均進、同太昌萬興、永昌永亨茂昌永均出、下午志豐永順元茂、某某義豐永亨裕均進、大德成森永元康祥吳某均進、大連幫出五千、豐興利則出、餘者出入無定、

大條漲風頻起

▲已冲出十四辨士關外

昨據倫敦來電、大條銀突然飛騰、漲風甚長、近期三七五、遠期一辨士三七五、計近期四辨士半、爲十四辨士、遠期爲十四辨士半、脚地因中國印度補空而漲、收市後市況甚堅、美國買進、交易亦不多、又接紐約來電、美銀價亦長一分半、計現貨爲二角九分二五、英對美降去六角〇二、爲三角四分二五、英對美亦小五角五分、又美對英、日英及美倫遠先令無電、爲四元二角五分、日美降去八角、印匯爲四十、三羅比、十一安那、爲四十七羅比十安那云、

外匯

英美匯兌狂跌

昨英美印匯市猛漲、惟英美滙兌狂跌、殆

▲英匯　內盤大約有一辦士七五上落、上午出價一先令四辦士六八七五、買價七五至八一二五、正盤根一先令三卅一月一六辦士一二五、一二點時、上海金出三井住友出十一月一五、至二月一六二五、匯豐吸十一月一六八七五、十二月一六八七五、賣價一五、二一五、十一月一五六二五、十二月一六、二五、朝鮮華義五做一五、一二五、上三出荷南對做一四七五、麥行吸一月一五、午收出價一五〇六二五至一五〇六二五、下午三井華比對做十一月、匯豐進十一月、三井住友出二五、匯豐吸二五、（台灣吸進）上海出一五、收市出價一五〇六二五、買價一五〇六二五、最緊一五四七五云、最鬆一六一、

▲美匯　內盤混亂不一、上午出價卅三元三七五、買價三七五至半元、午收出價卅三元二五至三七五、買價卅二元五、下午三井華比做十一月卅二元二五、收市出價卅二元五至半元、

▲東匯　內盤極無定、早市出價一兩二錢六分五、正金吸一兩四錢、收市出價一兩四錢、常云、

公債

證券市況混亂異常

▲晨開暴漲二三元跌亦勁　▲庫券市遠期竟較近期爲高　▲全日起伏差額達四五元　▲紛亂狀況亙古來所未有

連日因日兵襲佔瀋陽、全國上下、莫不憤慨、各種商情、均有劇烈之變化、影響金融、至爲劇激、標金債券、陡起跌風、投機奸商、更相利用、前日債價、且造成十種停板之各債、暗盤均已回漲元餘、衆料昨市債價、或能有猛烈之反動、迨昨市開盤、果如所料、各債市價、續承前日暗盤漲鋒、一致高挺、毛盤市價、激增元餘、一般空頭、鑒於漲風緊張、補進更極、而金融界又有維持跌風之說、於是市場交易旺盛、而紛亂之狀、更較前日爲甚、迨二盤開出、已鐘鳴二下、此際消息忽稱惡劣、市氣驟見虛疲、債價再度趨跌、突現反動、一起一伏、其間差額、較諸前日、竟達四五元餘之巨、而最驚奇者、各種庫券之遠期市價、輙較近期爲高增、而公債市價、則近期反較高於遠期、設以套買利息計算、當在月息四五分以上、此種混亂狀態、與多頭被軋之厲、誠屬亙古未有之奇聞、即九六風潮時代、亦未嘗有此奇特之現象、有識者當能想像多方之恐慌也、後市開出、已旁晚六時、各債市價、更見紛亂、漲跌不一、市場交易、繼稱旺盛、結果比較、互有猛烈之漲跌、計統稅念關念捲之遠期市價、較前回漲一元七八角至一元一二角左右、而整六近期竟續跌進五十元大關、較前又小二元五角、其遠期則猛小三元三角、裁兵遠期計跌二元一角、其上落之巨、起伏之奇、誠屬然巨波也、一般觀察、咸以交割在即、多方或須再起恐慌、故短時期間、極難平復、昨市成交、現貨概未開出、期市成交、倍極旺盛、期市共達四千三百六十八萬五千元、內二十年捲烟八百九十六萬五千元、二十年統稅九百十八萬五千元、二十年關稅九百〇八萬五千元、二十年捲後四百〇三萬五千元、十九年善後二百四十二萬元、十九年關稅二百十七萬元、裁兵公債三百六十三萬元、編遣庫券七十三萬元、整理六厘十六萬元、九六公債九十八萬五千元、近期十八年關稅五萬五千元、茲將將全日間、漲跌之紛亂情形、及成交總數之旺盛、分別列表、詳誌於後、以見起伏劇激之一斑、

債別	前開	最高	最低	收盤	較前漲跌	成交總數
關稅九月	四五.二〇	四五.二〇	四三.四〇	四三.四〇	跌〇.六〇	[illegible]
編遣九月	四五.〇〇	四六.一〇	四二.八〇	四三.五〇	跌一.〇〇	[illegible]
編遣十月	四六.〇〇	四七.〇〇	四三.〇〇	四四.七〇	漲一.二〇	[illegible]
裁兵九月	六八.六〇	六八.六〇	六四.六五	六四.八〇	跌〇.二〇	[illegible]
裁兵十月	六七.五〇	六七.八〇	六五.五〇	六五.七〇	跌二.一〇	[illegible]
一九關九月	六二.〇〇	六二.〇〇	六〇.〇〇	六〇.九〇	跌〇.六〇	[illegible]
一九關十月	五九.五〇	六一.八〇	五九.五〇	六一.五〇	漲一.〇〇	[illegible]
一九善九月	六〇.〇〇	六一.七〇	五九.三〇	六〇.五〇	不動	[illegible]
一九善十月	六〇.三〇	六一.四〇	五九.七〇	六〇.三〇	跌〇.五〇	[illegible]
二〇捲九月	五四.五〇	五六.五〇	五四.〇〇	五四.三〇	漲〇.三〇	[illegible]
二〇捲十月	五五.〇〇	五六.四〇	五四.〇〇	五四.三〇	漲一.二〇	[illegible]
二〇關九月	六〇.〇〇	六一.〇〇	五八.一〇	五八.六〇	漲〇.六〇	[illegible]
二〇關十月	五九.八〇	六〇.八〇	五七.五〇	五八.七〇	漲一.七〇	[illegible]
統稅九月	六〇.〇〇	六〇.五〇	五七.五〇	五八.八〇	漲一.八〇	[illegible]
統稅十月	五九.〇〇	五九.五〇	五七.四〇	五九.三五	漲一.八五	[illegible]
鹽稅九月	五九.五〇	六〇.〇〇	五七.五〇	五八.四〇	跌〇.一〇	[illegible]
鹽稅十月	五八.六〇	五九.〇〇	五六.六〇	五八.九〇	漲〇.九〇	[illegible]
整六九月	五四.〇〇	五四.〇〇	四九.五〇	四九.五〇	跌二.五〇	[illegible]
整六十月	五三.六〇	五四.〇〇	五三.〇〇	五三.三〇	跌三.三〇	[illegible]
九六九月	一二.一〇	一二.三〇	一二.〇五	一二.二〇	跌〇.一〇	[illegible]
九六十月	一二.五〇	一二.八〇	一二.二五	一二.八〇	跌〇.二〇	[illegible]

厘市

厘市氣象見佳

▲洋厘　昨九月二十二日、厘市趨勢、迭見上增、交易稍旺、上下午二市國幣開出同爲七錢二分六厘、比前午猛升八毫七忽半、各銀行五錢市款數、三開六十萬、故人心見俏、江南上午劃頭加一厘、上午六錢六分、下午六錢六分一厘、小洋廣東雙毫、上午爲六錢五分、下午爲六錢五分、銅元計一千八百二十文、角坯二百四十文、貼水、昨逢星期二、匯豐收進計有六十萬、華商各莊收解不寂寞、

紗花

紗市　因反日狂漲

紗市前日一度降升之後、昨日忽轉漲勢、以對日經濟絕交之說、仍因棉績跌而下疲、戶形殊激、上午初開、有趨於緊張之消息、兩紛紛抵補、市氣驟騰、上午漲一兩三錢至三兩、時一錢人心甚熱烈、買氣頗旺、又漲於一日廠傳言、至作五錢、午後又因本紗銷甚暢、對於一日廠傳言、勢二兩、高峯到九兩、有直趨六十兩開之、混亂、大難勢仍有系統的觀測耳、惟市況頗形、

	上午	比前日漲	下午	比上午漲
九月	一五六.三	一.三〇	一五八.二	一.九〇
十月	一五六.三	二.四〇	一五九.〇	二.三〇
十一月	一五六.七	二.八〇	一五八.五	一.五〇
十二月	一五六.〇	二.一〇	一五八.〇	二.〇〇
一月	一五五.七	一.九〇	一五七.七	二.三〇
二月	一五五.五	二.〇〇	一五七.七	二.〇〇

現銷本紗甚暢、由各幫進三千三百包、同行進二千包、行情漲一二三兩不等、

棉市亦稍回堅

棉市隨紗市因疲敝而轉堅、不過美棉回跌、人氣甚癟、故未能與紗市價相等、午前漲五七錢、午後又漲二三錢、市況未見佳良、趨勢似多悲觀也、

	上午	比前日漲	下午	比上午漲
十月	三三.二五	七〇	三三.九〇	三〇
十一月	三三.三〇	七〇	三三.九五	二五
十二月	三三.二五	五〇	三三.七〇	二〇
一月	三三.二〇	五〇	三三.七〇	二五
二月	三二.〇〇	五〇	三二.七〇	二五

現棉到姚花四千包、美棉三五.〇〇 申新進四〇〇〇件現即裝、姚花三二.八〇 客幫進一〇〇〇包現棧交

美棉仍跌英印回堅

美棉市參差不定、先因利物浦買進而漲、後因南方套賣而跌、小四九鎊音、印度漲、消息良好、三品紗漲二元、浦進七羅比、市均跌、空戶抵補、及經紀商買物、角、至四元、

粉麥

粉麥先疲後漲

▲標粉　昨日坎拿大麥電報漲四五角、芝加哥小二角、本埠粉市上午開盤、金價猶在、人心極虛、適值洋商抖售俄麥、市面立即三兩六錢、加之人多方吸現貨、紛紛急售、價萬包、午後因津出、去向轉活、當跌去猛、故人心愈收、近期、在市面去數、更低廉、人心吸、一分半、結果九月、金價九、一兩一錢、低漲、一分二、五、標麥

▲標麥　昨日標麥、上下午開盤、因外電報漲、市價多、然浮多回出、期貨、計漲一分二五、近期數月、均見回漲、遠月則小、不一、結果九月漲一分、十月十一月十二月漲二分、一月漲三分、二月跌小一分、

桐油

白桐油市況更滯

▲日本無端用兵、引起列強注意、且以暴日事件、已引起列強注意、訓令在華洋行、停止東方一切貿易、惟恐二漢市客盤寥寥、美國政府有令、現貨堪稱、公開跌至十八兩六錢、人心悽恍、各地亦木價或不致過溢、浙江西桐、前以日商在市價大漲、現已回小數角、大盤行在故產區搜羅、十一元六七角、秀油本市花色缺、水秀尚充、十九兩二四錢、常德貨十九兩八錢、

絲市

絲銷益無生氣

▲外匯發生劇變　歐銷完全停滯

昨日本埠洋莊絲市、益無生氣、查金市暴跌、外匯發生劇變、海外絲電均不見轉、歐美銷完全停滯、昨祇緯成綢廠進人牌頂頭號、十二至二十二份口白廠絲十包、價九百二十八兩、又三號電羽十二號二十六至二十八份川黃搖經五包、價六百另五兩、

浙屬秋繭扯價不廉

▲杭紹兩屬須扯六十二三元

浙屬杭紹兩屬、今歲秋蠶飼雖不弱而雨水爲忠、故爲杆旬、杭紹兩屬、蠶繭仍歉、統扯不過三分餘、年歲行多、故價不廉、繭價不弱、收數均甚有限、繭身尚佳、繭價平均須扯六十二三元、杭紹兩屬、因收購數均有限、

人造絲客銷觀望

▲廠市漲縮無常　洋行開價仍堅

昨日本埠人造絲市、因外匯漲縮無常、客家觀望不前、昨祇杭紹等幫在洋行開進現期貨五十箱、價仍堅挺云、

糖市

劃盤交易岑寂

▲太古糖回電不實

同業公會劃盤糖價、本年一月份一二、十四兩、比前各期糖價一兩三錢、埠公會劃盤、各期糖價三分至六分、五月份一二、八兩、本太古糖B、半中砂白、十一兩、一九、十月份降三錢、二分、七兩、電不實、八錢、B嘜八兩三錢、更改電、一錢、白糖仍十二兩、以故毫無、市面二錢、八兩、二錢半、現貨八兩、以新規加稅、又兩一錢半、但現貨、八錢、受主、市形較堅、略見市貨

雜糧交易所（單位兩）

[illegible]

煤油

		單位 元
美孚老虎牌	每箱	[illegible]
美孚老牌	每箱	[illegible]
汽車美麗牌	每箱	[illegible]
古美數罐	每箱	[illegible]
亞細亞元寶	每箱	[illegible]

物品電報

[illegible]

棉花電報

[illegible]

國外匯兌

[illegible]

銀洋錢市

九月二十二日　星期二市

[illegible]

市價

證券物品交易所（元本位）

[illegible]

上海華商紗布交易所

[illegible]

金市

[illegible]

滬南米市

[illegible]

麵粉交易所（單位兩）

[illegible]

船期

九月念二日

[illegible]

滬甬杭鐵路行車時刻表滬杭段

[illegible]

注意　表內特快通車係京保直達特別快車下日午油港

京滬鐵路行車時刻表

[illegible]

外洋輪船報告

[illegible]